«РЎЙХАТГА ОЛИНГАН» Тошкент вилояти Охангарон шахри Давлат хизматлари маркази томонидан № 49 -сонли « 16 » 06 2019 йил М.Ў.	«Ohangaron don» АЖ Акциядорларининг умумий йиғилиш баённомаси билан 23 апрел 2019 йил «ТАСДИҚЛАНГАН» М.Ў.

«OHANGARON DON»
акциядорлик жамиятининг

У С Т А В И

(янги таҳрир)

Охангарон шахри – 2019 йил.

1-модда.

Жамиятнинг тўлиқ ва қисқартма номи, жойлашган манзили, ҳуқуқий ҳолати

1.1. Тўлиқ фирма номи: - «Ohangaron don» aksiyadorlik jamiyati,
жамиятнинг қисқартирилган номи: - «Ohangaron don» AJ.
Жойлашган манзили (почта манзилгоҳи): Ўзбекистон Республикаси, 110300 инд., Тошкент вилояти Охангарон шаҳар, Саноат худуди кўчаси, 1- уй.
Электрон почта манзили- Ohangarondon-UZ@mail.ru

1.2. Акциядорлик жамиятини тузиш, унинг фаолияти ва уни тугатиш, акциядорларнинг ҳуқуқларини ҳимоя қилиш билан боғлиқ муносабатлар Ўзбекистон Республикасининг «Акциядорлик жамиятлари ва акциядорларниниг ҳуқуқларини ҳимоя қилиш тўғрисида»ги қонуни, Ўзбекистон Республикасининг бошқа қонунлари ва мазкур Устав билан тартибга солинади.

1.3 Устав фонди (устав капитали) акциядорларнинг акциядорлик жамиятига нисбатан ҳуқуқларини тасдиқловчи муайян миқдордаги акцияларга тақсимланган тижорат ташкилоти акциядорлик жамияти (бундан буён матнда жамият деб юритилади) деб эътироф этилади.

1.4 Жамият юридик шахс бўлиб, у ўз мустақил балансида ҳисобга олинадиган алоҳида мол-мулкка, шу жумладан, ўзининг устав фондига (устав капиталига) берилган мол-мулкка эга бўлади, ўз номидан мулкий ва шахсий номулкий ҳуқуқларни олиши ҳамда амалга ошириши, зиммасига мажбуриятлар олиши, судда даъвогар ва жавобгар бўлиши мумкин.

1.5 Жамият давлат рўйхатидан ўтказилган пайтдан эътиборан юридик шахс мақомига эга бўлади. Жамият чекланмаган муддатга тузилади.

1.6 Жамият Ўзбекистон Республикаси ҳудудида ва ундан ташқарида банк ҳисобварақлари очишга ҳақлидир.

1.7 Жамият ўзининг ташкилий-ҳуқуқий шакли кўрсатилган тўлиқ фирма номига эга бўлади ва қисқартирилган фирма номига эга бўлиши мумкин.

1.8 Жамият ўзининг фирма номи давлат тилида тўлиқ ёзилган ҳамда жойлашган ери кўрсатилган юмалоқ муҳрга эга бўлиши лозим. Муҳрда бир вақтнинг ўзида фирманинг номи бошқа исталган тилда ҳам кўрсатилиши мумкин.

1.9 Жамият ўзининг номи ёзилган штамп ва бланкаларга, ўз тимсолига, шунингдек белгиланган тартибда рўйхатдан ўтказилган товар белгисига ҳамда фуқаролик муомаласи иштирокчиларининг, товарларнинг, ишларнинг ва хизматларнинг хусусий аломатларини акс эттирувчи бошқа воситаларга эга бўлишга ҳақли.

1.10 Жамиятнинг жойлашган ери давлат рўйхатидан ўтказилган жойга кўра белгиланади.

1.11 «Ohangaron don» АЖ, бундан буён «Жамият», Ўзбекистон Республикаси Президентининг 22 апрел 1994 йилдаги «Ўзнонмаҳсулот» Давлат Концернини «Ўздонмаҳсулот» Давлат Акциядорлик Корпорациясига қайта тузиш тўғрисида»ги N ПФ-840 фармонига ва Ўзбекистон Республикаси Давлат мулкини бошқариш ва тадбиркорликни қўллаб қувватлаш қўмитасининг 21 апрел 1995 йилдаги № 118 к – ПО қарорига асосан давлат мулкининг қайта тузилиши натижасида ташкил қилинган.

1.12 Жамият ўз мажбуриятлари юзасидан ўзига тегишли барча мол-мулк билан жавобгар бўлади. Акциядорлар жамиятнинг мажбуриятлари юзасидан жавобгар бўлмайди ва унинг фаолияти билан боглиқ зарарларнинг ўрнини ўзларига тегишли акциялар қиймати доирасида қоплаш таваккалчилигини ўз зиммасига олади. Жамият ўз акциядорларининг мажбуриятлари юзасидан жавобгар бўлмайди.

1.13. Мазкур уставга асосан, жамиятнинг **51%** акцияларига (бошқарув пакети) эга бўлган "Ўздонмахсулот" Акциядорлик Компанияси бажарилиши мажбурий бўлган кўрсатмалар бериш ҳуқуқига эга. Агар жамиятнинг банкротлиги жамият учун мажбурий бўлган кўрсатмалар бериш ҳуқуқига эга бўлган акциядор сифатида иш юритаётган шахснинг ғайриқонуний ҳаракатлари туфайли юзага келган бўлса, жамиятнинг мол-мулки етарли бўлмаган тақдирда, мазкур акциядорнинг зиммасига жамиятнинг мажбуриятлари бўйича субсидиар жавобгарлик юклатилиши мумкин.

2 - модда.

Жамиятнинг филиаллари ва ваколатхоналари, шўъба ва тобе хўжалик жамиятлари

2.1 Жамият филиаллар ташкил этишга ва ваколатхоналар очишга ҳақли.
Филиаллар ҳақида маълумот:

Жойлашган манзили (почта манзилгоҳи): Бекабод шаҳар, Пахтаобод кўчаси, 16-уй.

2.2 Филиал жамиятнинг жамият жойлашган ердан ташқарида жойлашган ҳамда унинг барча вазифаларини ёки уларнинг бир қисмини, шу жумладан, ваколатхонанинг вазифаларини амалга оширадиган алоҳида бўлинмасидир.

2.3 Ваколатхона жамиятнинг жамият жойлашган ердан ташқарида жойлашган, унинг манфаатларини ифодалайдиган ва бу манфаатларни ҳимоя қилишни амалга оширадиган алоҳида бўлинмасидир.

2.4 Жамиятнинг филиали ва ваколатхонаси юридик шахс бўлмайди. Улар жамиятнинг кузатув кенгаши томонидан тасдиқланган низом асосида иш юритади. Жамиятнинг филиалга ва ваколатхонага бериб қўйилган мол-мулки жамиятнинг балансида ҳисобга олинади.

2.5 Филиалнинг ёки ваколатхонанинг раҳбари жамият томонидан тайинланади ва жамият томонидан берилган ишончнома асосида иш юритади.

2.6 Филиал ҳамда ваколатхона фаолияти учун жавобгарлик уларни ташкил этган ва очган жамият зиммасида бўлади.

2.7 Жамият акциядорлик жамияти ёки масъулияти чекланган жамият шаклидаги шўъба ва тобе хўжалик жамиятларига эга бўлиши мумкин.

2.8 Шўъба хўжалик жамияти ўз мулкида ўз асосий жамиятининг овоз берувчи акцияларига эга бўлишга ҳақли эмас. Ушбу қисмда белгиланган тақиқ кучга киргунига қадар ўз асосий жамиятининг овоз берувчи акцияларини олган шўъба хўжалик жамияти асосий жамият акциядорларининг умумий йиғилишида овоз беришга ҳақли эмас

2.9 Тобе хўжалик жамияти ўз мулкида жамиятнинг овоз берувчи акцияларига эга бўлишга ҳақли эмас. Ушбу қисмда белгиланган тақиқ кучга киргунига қадар жамиятнинг овоз берувчи акцияларини олган тобе хўжалик жамияти жамият акциядорларининг умумий йиғилишида овоз беришга ҳақли эмас.

2.10 Шўъба хўжалик жамияти ўзининг асосий жамияти мажбуриятлари юзасидан жавобгар бўлмайди.

2.11 Шўъба хўжалик жамиятига мажбурий кўрсатмалар бериш ҳуқуқига эга бўлган асосий жамият бундай кўрсатмаларни бажариш учун шўъба хўжалик жамияти томонидан тузилган битимлар юзасидан шўъба хўжалик жамияти билан солидар жавобгар бўлади. Асосий жамиятнинг шўъба хўжалик жамиятига мажбурий кўрсатмалар бериш ҳуқуқи фақат шўъба хўжалик жамияти билан тузилган шартномада ёки шўъба хўжалик жамиятининг уставида назарда тутилган тақдирда асосий жамият бундай ҳуқуққа эга деб ҳисобланади.

2.12 Шўъба хўжалик жамияти асосий жамиятнинг айби билан банкрот бўлган тақдирда асосий жамият шўъба хўжалик жамиятининг мажбуриятлари юзасидан субсидиар жавобгар бўлади. Асосий жамият шўъба хўжалик жамияти томонидан муайян ҳаракатлар амалга оширилиши оқибатида унинг банкрот бўлиб қолишини олдиндан била туриб, шундай ҳаракатларни амалга ошириши учун шўъба хўжалик жамиятига мажбурий кўрсатма берган ва (ёки) шўъба хўжалик жамиятининг имкониятидан фойдаланган ҳоллардагина шўъба хўжалик жамиятининг банкротлиги асосий жамиятнинг айби билан юз берган деб ҳисобланади.

2.13 Шўъба хўжалик жамиятининг акциядорлари (иштирокчилари) асосий жамиятдан унинг айби билан шўъба хўжалик жамиятига етказилган зарарнинг ўрни қопланишини талаб қилишга ҳақли. Асосий жамият шўъба хўжалик жамияти томонидан муайян ҳаракатлар амалга оширилиши оқибатида унинг зарар кўришини олдиндан била туриб, ўз ҳуқуқлари ва (ёки) имкониятидан шўъба хўжалик жамиятининг шундай ҳаракатларни амалга ошириши мақсадида фойдаланган ҳолдагина зарар асосий жамиятнинг айби билан етказилган деб ҳисобланади.

2.14 Агар бошқа иштирок этувчи жамият хўжалик жамиятининг овоз берувчи акцияларининг (улушларининг) йигирма фоизидан ортиғига эга бўлса, хўжалик жамияти тобе деб эътироф этилади.

3 - модда. Фаолиятининг соҳаси (асосий йўналишлари) ва мақсади

3.1 Жамият фаолиятининг предмети, мақсадлари ва асосий йўналишлари қуйидагилар:

- Ўзбекистон Республикаси ҳукумати қарорларига асосан давлат эҳтиёжлари учун дон ва уруғларни сотиб олиш, жойлаштириш, сақлаш ва қайта ишлашни таъминлаш;
- ун, омухта ем, кондицион уруғлар, макарон маҳсулотлари, нон ва нон маҳсулотлари, қандолат маҳсулотларини ишлаб чиқариш ва сотиш;
- дон маҳсулотларини сақлаш, қайта ишлаш ва сотиш;
- улгуржи ва чакана савдо, тижорат ва воситачилик фаолиятини олиб бориш;

- транспорт хизматларини кўрсатиш;
- ўсимликларни химоя қилувчи биологик моддаларни ишлаб чиқариш (трихограмма, златоглазка) парандачилик;
- қишлоқ хўжалиги сохасидаги фаолият;
- ташқи иқтисодий фаолият.

3.2 Ўз фаолиятини амалга ошириш учун ва жамият олдида турган масалаларни ҳал қилиш мақсадида, жамият қуйидаги ҳуқуқларга эга:
- барча юридик ва жисмоний шахслар, шунингдек чет эл мамлакатларининг фуқаролари ҳамда субъектлари билан ҳуқуқий алоқалар боғлаш;
- турли ташкилот хамда шахслардан накд бўлмаган ҳисоб - китоб юритиш орқали зарур бўлган турли жихозларни ижарага ёки сотиб олиш;
- ўзининг хизматларини ҳамда ишлаб чиқарган маҳсулотларини мустақил равишда белгилаган баҳо ва таъриф бўйича ёки шартнома асосида сотиши мумкин;
- ўзига тегишли бўлган мол - мулкни мустақил равишда белгилаш;
- ўз ходимларига тўланадиган иш ҳақи миқдори ва шаклини мустақил равишда белгилаш;
- банк ва бошқа ташкилотларнинг кредитларидан фойдаланиши, пул ва бошқа воситаларни кредитга бериши мумкин;
- мол - хом ашё ва бошқа биржалар ишида иштирок этиш;
- молия ва қимматбаҳо қоғоз ишларини бажариш;
- аукционлар, кўргазмалар, лотореялар ташкил қилиши ва уларда иштирок этиши мумкин;
- қонун ҳужжатлари белгиланган тартибда ташқи иқтисодий алоқалар ўрнатиш;
- мутахассисларни малакасини ошириш ва уларни чет элларга хизмат сафарларига юбориш;
- қонун ҳужжатларига зид бўлмаган холатда жамиятнинг ўз олдига қўйган мақсадларига жавоб бера оладиган бошқа турли ишларни олиб бориш.
- ўз номидан битимлар, шартномалар тузиш, мулкий ва ўз номулкий хуқуқларни сотиб олиш ва мажбуриятлар бўйича жавобгар бўлиш, Ўзбекистон Республикаси худудида ва ундан ташқарида қонун ҳужжатлари билан белгиланган тартибда судда, хўжалик ва хакамлик судларида даъвогар ва жавобгар бўлиш;
- шартномалар асосида мутахассисларни жалб этиш, шу жумладан хорижий мутахассисларни ҳам;
- махсулот ва хизматларга бўлган талабдан келиб чиқиб, ўз фаолиятини мустақил режалаштириш, ривожланиш истиқболларини аниқлаш, ишлаб чиқариш ва ижтимоий ривожланишни таъминлаш ҳамда акциядорлар ва меҳнат жамоаси аъзоларининг шахсий даромадларини ошириш йўлларини аниқлаш;
- Ўзбекистон Республикаси ичида ва ундан ташқарида филиаллар, ваколатхоналар, қўшма корхоналар, ишлаб чиқариш цехлари, участкалари ва бошқа янги корхоналар ташкил этиш ва таъсис этиш;
- ижарага бериш, техник воситаларга хизмат кўрсатиш, ускуналар лизинги пунктларини ташкил қилиш;
- Ўзбекистон Республикаси худудида қонун ҳужжатларига асосан кўчар ва кўчмас мулкни ўз мулки сифатида сотиб олиш ва ижарага бериш;
- уюшмалар, иттифоқлар, консорциумлар, акциядорлик компаниялари ва жамиятларига ҳамда бошқа бирлашмаларга кириш;
- белгиланган тартибда банкларда ҳар қандай ҳисобларни, шу жумладан валюта ҳисобларини очиш, ссудалар ва банк кредитларини олиш, қонун ҳужжатларига мувофиқ равишда хар қандай шаклда маблағларни ўтказиш ва акцептлаш, қимматли қоғозларни чиқариш, сотиб олиш ва жойлаштириш;
- қишлоқ хўжалик махсулотларини ишлаб чиқариш ва сотиш;
- маҳсулотлар ва хизматларни сотиб олиш ва сотишда накд пул билан хисоб-китоб қилиш;
- қонун ҳужжатларига мувофиқ, мустақил равишда ўз балансидан мол-мулкни, қарзларни, камомадни, бошқа исрофларни ўчириш;

- кўнгилочар, ижтимоий-маиший ва коммуникатив хизматлар кўрсатиш;
- семинарлар, конференциялар, кўргазма ва шоулар ташкил қилиш, ўтказиш ва уларда қатнашиш;
- реклама-безаш фаолиятини амалга ошириш.

3.3 Жамиятнинг асосий мақсади жамиятнинг умумхўжалик фаолиятидан фойда олиш ҳисобланади.

3.4 Шуғулланиш учун махсус рухсатномалар (лицензия) талаб этиладиган фаолият турлари Жамият томонидан фақат керакли ҳужжатларни олгандан сўнггина амалга оширилади.

4- модда.
Жамиятни давлат рўйхатидан ўтказиш, жамиятнинг уставига ўзгартиш ва қўшимчаларни киритиш

4.1 Жамият юридик шахс сифатида давлат рўйхатидан ўтказилиши лозим.

4.2 Жамият давлат рўйхатидан ўтиш учун рўйхатдан ўтказувчи органга жамиятнинг уставини ва қонун ҳужжатларида назарда тутилган бошқа ҳужжатларини тақдим этади. Давлат ташкилотини ўзгартириш йўли билан ташкил этилган, шунингдек битта муассис томонидан ташкил этилган жамият жамиятнинг уставини тақдим этади.

4.3 Жамият давлат рўйхатидан ўтказилган санадан эътиборан кўпи билан уч ой муддатда акциядорларнинг умумий йиғилиши тўғрисидаги, жамиятнинг кузатув кенгаши, ижроия органи ҳақидаги ва тафтиш комиссияси (тафтишчи)си тўғрисидаги уларнинг фаолият тартибини, ҳуқуқ ва мажбуриятларини, шунингдек жамиятнинг мазкур органлари томонидан қарорлар қабул қилиш тартиб-таомилини белгиловчи низомларни тайёрлаши ҳамда акциядорларнинг умумий йиғилишида тасдиқлаши шарт.

4.4 Жамиятнинг уставига киритилаётган ўзгартиш ва қўшимчалар, шу жумладан, жамиятнинг янги таҳрирдаги устави «Акциядорлик жамиятлари ва акциядорларниниг ҳуқуқларини ҳимоя қилиш тўғрисида»ги қонуннинг 14-моддасида жамиятни рўйхатдан ўтказиш учун назарда тутилган тартибда давлат рўйхатидан ўтказилиши лозим.

4.5 Жамиятнинг уставига киритилаётган ўзгартиш ва қўшимчалар ёки жамиятнинг янги таҳрирдаги устави давлат рўйхатидан ўтказилган пайтдан эътиборан учинчи шахслар учун кучга киради.

5- модда.

Жамиятнинг устав фонди (устав капитали), жамият акцияларининг сони, номинал қиймати, жойлаштирилган ва эълон қилинган акциялари.

5.1 Жамиятнинг устав фонди (устав капитали) акциядорлар олган жамият акцияларининг номинал қийматидан ташкил топади ва Ўзбекистон Республикасининг миллий валютасида ифодаланади.

5.2 Жамиятнинг устав фонди (устав капитали) жамият мол-мулкининг жамият кредиторлари манфаатларини кафолатлайдиган энг кам миқдорини белгилайди.

5.3 Жамият оддий акцияларни жойлаштириши шарт, шунингдек имтиёзли акцияларни жойлаштиришга ҳақли. Жойлаштирилган имтиёзли акцияларнинг номинал қиймати жамият устав фондининг (устав капиталининг) йигирма фоизидан ошмаслиги керак.

5.4 Жамиятнинг уставида акциядорлар олган акцияларнинг (жойлаштирилган акцияларнинг) сони ва номинал қиймати белгиланиши керак. Мазкур уставни рўйхатдан ўтказиш пайтига Жамият томонидан умумий қиймати 1 925 938 200 сўмга тенг бўлган 6419794 дона, акциялар чиқарилган ва жойлаштирилган бўлиб, акциядорлар ўртасида қуйидагича жойлаштирилган, номинал қиймати 300 сўм.

Акциялар акциядорлдар ўртасида қуйидагича жойлаштирилган:

“Уздонмахсулот” АК - 3274095 дона умумий қиймати 982228500 сўм, ёки устав фондининг 51 %;

Юридик ва жисмоний шахслар - 3145699 дона, умумий қиймати 943709700 сўм, ёки устав фондининг 49 %.

5.5 Жамият уставида жамият жойлаштирилган акцияларга қўшимча равишда жойлаштиришга ҳақли бўлган эълон қилинган акцияларнинг сони ва номинал қиймати белгиланиши мумкин.

Мазкур уставга асосан жамият 19259382000,00 сўм бўлган 64197940 дона қўшимча равишда қуйидаги акцияларни чиқариш ҳуқуқига эга:

- оддий акция – умумий қиймати 15 407 505 600,00 сўм бўлган, номинал қиймати 300 сўмдан 51358352 дона

- имтиёзли акция 3 851 876 400,00 сўм бўлган, номинал қиймати 300 сўмдан 12839588 дона.

5.6 Жамият уставига жамиятнинг эълон қилинган акциялари ҳақида ўзгартиш ва қўшимчалар киритиш тўғрисидаги қарор, акциядорларнинг умумий йиғилиши томонидан қабул қилинади.
5.7 Акцияларга айирбошланадиган қимматли қоғозлар жамият томонидан жойлаштирилган тақдирда эълон қилинган акцияларнинг сони ушбу қимматли қоғозларнинг муомалада бўлиши муддати мобайнида айирбошлаш учун зарур миқдордан кам бўлмаслиги лозим.
5.8 Жамият ўзи жойлаштирган қимматли қогозлар айирбошланиши мумкин бўлган акциялар берадиган ҳуқуқларни чеклаш ҳақида ушбу қимматли қогозлар эгаларининг розилигисиз қарор қабул қилишга ҳақли эмас.

6- модда.

Жамиятнинг устав фондини (устав капиталини) кўпайтириш, камайтириш тартиби

6.1 Жамиятнинг устав фонди (устав капитали) қўшимча акцияларни жойлаштириш йўли билан кўпайтирилиши мумкин. Қўшимча акциялар фақат жамият уставида белгиланган, эълон қилинган акцияларнинг сони доирасида жамият томонидан жойлаштирилиши мумкин.
6.2 Жамиятнинг устав фондини (устав капиталини) кўпайтириш тўғрисидаги ва жамият уставига тегишли ўзгартишлар киритиш ҳақидаги қарорлар акциядорларнинг умумий йиғилиши томонидан ёки, агар жамият уставига ёхуд акциядорлар умумий йиғилишининг қарорига мувофиқ жамиятнинг кузатув кенгашига шундай қарорлар қабул қилиш ҳуқуқи берилган бўлса, жамиятнинг кузатув кенгаши томонидан қабул қилинади.
6.3 Жамиятнинг устав фондини (устав капиталини) кўпайтириш тўгрисидаги қарорда жойлаштириладиган қўшимча оддий акцияларнинг ва имтиёзли акцияларнинг сони, уларни жойлаштириш муддатлари ҳамда шартлари белгиланган бўлиши керак.
6.4 Жамиятнинг устав фондини (устав капиталини) кўпайтириш жойлаштирилган қўшимча акцияларнинг номинал қиймати миқдорида рўйхатдан ўтказилади. Бунда жамият уставида кўрсатилган, эълон қилинган муайян турдаги акцияларнинг сони ушбу турдаги жойлаштирилган қўшимча акцияларнинг сонига камайтирилиши керак.
6.5 Жамиятнинг тегишли бошқарув органи томонидан қабул қилинган қўшимча акцияларни чиқариш ҳақидаги қарор жамиятнинг устав фондини (устав капиталини) кўпайтириш тўғрисидаги қарордир.
6.6 Жамиятнинг устав фондини (устав капиталини) кўпайтириш жалб қилинган инвестициялар, жамиятнинг ўз капитали ва ҳисобланган дивидендлар ҳисобидан қонун ҳужжатларида белгиланган тартибда амалга оширилиши мумкин.
6.7 Жамиятнинг устав фондини (устав капиталини) унинг ўз капитали ҳисобидан кўпайтиришда қўшимча акциялар барча акциядорлар ўртасида тақсимланади. Бунда ҳар бир акциядорга қайси турдаги акциялар тегишли бўлса, айни ўша турдаги акциялар унга тегишли акциялар сонига мутаносиб равишда тақсимланади. Жамиятнинг устав фонди (устав капитали) кўпайтирилиши натижасида кўпайтириш суммасининг битта акциянинг номинал қийматига мувофиқлиги таъминланмайдиган бўлса, жамиятнинг устав фондини (устав капиталини) кўпайтиришга йўл қўйилмайди.
6.8 Жамиятнинг устав фонди (устав капитали) акцияларнинг номинал қийматини камайтириш ёки акцияларнинг умумий сонини қисқартириш йўли билан, шу жумладан, акцияларнинг бир қисмини кейинчалик бекор қилган ҳолда жамият томонидан акцияларни олиш йўли билан камайтирилиши мумкин.
6.9 Жамиятнинг устав фондини (устав капиталини) акцияларнинг бир қисмини олиш ва бекор қилиш йўли билан камайтиришга, агар бундай имконият жамиятнинг уставида назарда тутилган бўлса, йўл қўйилади. Мазкур уставга асосан жамиятнинг устав фонди (устав капитали) камайтириш назарда тутилган.
6.10 Жамиятнинг устав фондини (устав капиталини) камайтириш тўгрисидаги ва жамият уставига тегишли ўзгартишлар киритиш ҳақидаги қарорлар акциядорларнинг умумий йиғилиши томонидан қабул қилинади. Жамиятнинг устав фондини (устав капиталини) камайтириш тўғрисида қарор қабул қилинаётганда акциядорларнинг умумий йиғилиши устав

фондини (устав капиталини) камайтириш сабабларини кўрсатади ва уни камайтириш тартибини белгилайди.
6.11 Жамият устав фондини (устав капиталини) камайтириш тўғрисида қарор қабул қилинган санадан эътиборан ўттиз кундан кечиктирмай ўз кредиторларини бу ҳақда ёзма шаклда хабардор қилади. Кредиторлар жамиятнинг устав фондини (устав капиталини) камайтириш тўғрисида ўзларига билдириш юборилган санадан эътиборан ўттиз кундан кечиктирмай жамиятдан ўз мажбуриятларини муддатидан олдин бажаришини ва устав фонди (устав капитали) камайтирилиши билан боглиқ зарарларнинг ўрнини қоплашини талаб қилишга ҳақли.

7-модда
Жамиятнинг акциялари

7.1 Акциялар эгасининг номи ёзилган эмиссиявий қимматли қогозлар бўлиб, улар турига кўра оддий ва имтиёзли бўлиши мумкин.
7.2 Акция бўлинмасдир. Агар акция умумий мулк ҳуқуқи асосида бир нечта шахсга тегишли бўлса, бу шахсларнинг барчаси бир акциядор деб эътироф этилади ва акция билан тасдиқланган ҳуқуқлардан ўзларининг умумий вакили орқали фойдаланади.
7.3 Бир турдаги акция унга эгалик қилувчи ҳар бир акциядорга шу турдаги акцияларнинг бошқа эгалари билан бир хил бўлган ҳажмдаги ҳуқуқларни беради.
7.4 Оддий акцияларни имтиёзли акцияларга, корпоратив облигацияларга ва бошқа қимматли қоғозларга айирбошлашга йўл қўйилмайди.
7.5 Акциялар мулк ҳуқуқи ёки бошқа ашёвий ҳуқуқ асосида қайси юридик ёки жисмоний шахсга тегишли бўлса, ўша юридик ёхуд жисмоний шахс акциянинг эгаси - акциядор деб эътироф этилади.
7.6 Оддий акциялар овоз берувчи акциялар бўлиб, улар ўз эгасига дивидендлар олиш, жамиятни бошқаришда иштирок этиш ҳуқуқини беради.
7.7 Ўз эгаларига дивидендларни, шунингдек жамият тугатилаётганда акцияларга қўйилган маблағларни биринчи навбатда олиш ҳуқуқини берадиган акциялар имтиёзли акциялардир. Имтиёзли акциялар ўз эгаларига жамият фойда кўриш-кўрмаслигидан қатъи назар, муайян дивидендлар олиш ҳуқуқини беради.
7.8 Акциянинг эгаси бўлган акциядорга овозга қўйилган масалани ҳал этишда овоз бериш ҳуқуқини берадиган оддий ёки имтиёзли акция жамиятнинг овоз берувчи акциясидир.
7.9 Акцияларнинг номинал қиймати беш минг сўмдан ортиқ бўлиши мумкин эмас.
7.10 Қимматли қоғознинг бозор қиймати деганда энг эҳтимол тутилган нарх тушунилиб, унга кўра мазкур қимматли қоғоз очиқ бозорда битимнинг тарафлари барча зарур ахборотга эга бўлган ҳолда ўз манфаатлари йўлида оқилона ва ихтиёрий равишда ҳаракат қиладиган рақобат шароитида бошқа шахсга берилиши мумкин, битим нархининг баланд-пастлигида эса бирор-бир фавқулодда ҳолатлар, шу жумладан, тарафлардан бирининг ушбу битимга қўшилиш мажбурияти акс этмайди. Агар қимматли қогозлар фонд биржасининг биржа котировкаси варағига киритилган бўлса, уларнинг биржа котировкалари мазкур қимматли қоғозларнинг бозор қиймати деб эътироф этилади.

8-модда
Жамиятнинг фондлари ва соф активлари

8.1 Жамиятда жамият уставида назарда тутилган, аммо унинг устав фондининг (устав капиталининг) ўн беш фоизидан кам бўлмаган миқдорда захира фонди ташкил этилади. Жамиятнинг захира фонди жамият уставида белгиланган миқдорга етгунига қадар соф фойдадан ҳар йилги мажбурий ажратмалар орқали шакллантирилади. Ҳар йилги ажратмаларнинг миқдори жамият уставида назарда тутилади, аммо бу миқдор жамият уставида белгиланган миқдорга етгунига қадар соф фойданинг беш фоизидан кам бўлмаслиги керак.
8.2 Мазкур уставга асосан жамият устав фондининг **15 %** (*ўн беш фоизидан кам бўлмаган миқдорда*) миқдорида жамият захира фонди тузилади. Бошқа маблағлар мавжуд бўлмаган тақдирда, жамиятнинг захира фонди жамиятнинг зарарлари ўрнини қоплаш, жамиятнинг корпоратив облигацияларини муомаладан чиқариш, имтиёзли акциялар бўйича дивидендлар тўлаш ва жамиятнинг акцияларини қайтариб сотиб олиш учун мўлжалланади.
8.3 Жамиятнинг захира фондидан бошқа мақсадлар учун фойдаланиш мумкин эмас.
8.4 Жамият соф активларининг қиймати бухгалтерия ҳисоби маълумотлари бўйича, жамият активлари ва мажбуриятларининг умумий суммаси ўртасидаги фарқ сифатида аниқланади.

8.5 Агар иккинчи молия йили ва ундан кейинги ҳар бир молия йили тугаганидан кейин акциядорларнинг умумий йиғилишига тасдиқлаш учун тақдим этилган йиллик бухгалтерия балансига ёки аудиторлик текшируви натижасига мувофиқ жамият соф активларининг қиймати унинг устав фондидан (устав капиталидан) оз бўлиб чиқса, жамият ўз устав фондини (устав капиталини) соф активлари қийматидан ошиб кетмайдиган миқдоргача камайтириши шарт.
8.6 Жамият уставида бошқа фондларни ташкил этиш назарда тутилиши мумкин.
8.7 Меҳнатни ҳимоя қилиш соҳасидаги илмий-тадқиқот ишларини молиялаштириш учун ва жамият ходимларининг меҳнатини ҳимоя қилиш ва меҳнат шароитларини яхшилашга йўналтирилган мақсадли дастурлар ва бошқа чора тадбирлар учун 1**0**0 (йўз миллион) сўм миқдоридаги "Жамият меҳнатни ҳимоя қилиш фонди" тузилади. (Вазирлар Маҳкамасининг 2008 йил 12 ноябрдаги 245-сон қарорига асосан).
8.8 Фонд маблаглари жамиятнинг устав фондида белгиланган миқдорга етгунига қадар ҳар йили соф фойдадан мажбурий ажратмалар ўтказиш орқали ташкил этилади. Фонднинг маблаглари жамиятнинг қуийдаги йўналишлардаги чора тадбирларни молиялаштиришга ишлатилади:
- меҳнат шароитларини яхшилаш дастурини ишлаб чиқариш;
- ишчи ўринларини меҳнатни ҳимоя қилиш ва техник хавфсизлик қоидалари ва нормлари талабларига асосан жихозлаш;
- меҳнатни ҳимоя қилиш борасида илмий-тадқиқот ишларини олиб бориш;
- меҳнат шароитларини яхшилаш, хавфсиз ва самарали меҳнат шароитларини яратиш, жамиятнинг меҳнат ҳимояси ходимларини ўқитиш (малакасини ошириш);
- ишлаб чиқаришдаги бахтсиз воқеалардан огохлантириш;
- профессионал касалликлардан огоҳлантириш;
- жамият меҳнатни ҳимоя қилиш ходимларини меъёрий-ҳуқуқий актлар ва меҳнатни ҳимоя қилишни тарғибот қилиш воситалари билан таъминлаш;
- меҳнатни ҳимоя қилишга бағишланган конференцияар, семинарлар, мажлислар ва кўргазмалар ўтказиш;
- меҳнатни ҳимоя қилиш шароитларини яхшилашга доир фаолиятни қўллаб қувватлаш.
8.9 "Фонд"нинг маблаглари бошқа мақсадларда фойдаланилиши мумкин эмас.
8.10 Жамият захира фонди ва меҳнатни ҳимоя қилиш фондига тўланадиган мажбурий тўловлар, фондлар маблағалари қисман ёки тўлалигича ишлатилган тақдирда қайта тикланади.

9-модда.
Акциядорларнинг ҳуқуқлари

9.1 Акциядорлар:
тегишли жамият акциядорларининг реестрига киритилиш;
депо ҳисобварағидан ўзига тааллуқли кўчирма олиш;
жамият фойдасининг бир қисмини дивидендлар тарзида олиш;
жамият тугатилган тақдирда ўзларига тегишли улушга мувофиқ мол-мулкнинг бир қисмини олиш;
акциядорларнинг умумий йиғилишларида овоз бериш орқали жамиятни бошқаришда иштирок этиш;
жамиятнинг молия-хўжалик фаолияти натижалари тўғрисида тўлиқ ва ишончли ахборотни белгиланган тартибда олиш;
олган дивидендини эркин тасарруф этиш;
қимматли қогозлар бозорини тартибга солиш бўйича ваколатли давлат органида, шунингдек судда ўз ҳуқуқларини ҳимоя қилиш;
ўзига етказилган зарарнинг ўрни қопланишини белгиланган тартибда талаб қилиш;
ўз манфаатларини ифодалаш ва ҳимоя қилиш мақсадида уюшмаларга ва бошқа нодавлат нотижорат ташкилотларига бирлашиш;
қимматли қоғозларни олишда зарар кўриш, шу жумладан, бой берилган фойда эҳтимоли билан боглиқ таваккалчиликларни суғурта қилиш ҳуқуқига эга.
9.2 Акцияларни бошқа шахсга беришга доир чеклов белгиланиши акциядорни - мазкур акциялар эгасини «Акциядорлик жамиятлари ва акциядорларнинг ҳуқуқларини ҳимоя қилиш тўғрисида»ги Ўз.Р. Қонунда белгиланган тартибда жамиятни бошқаришда иштирок этиш ва улар бўйича дивидендлар олиш ҳуқуқидан маҳрум қилмайди.
9.3 Оддий акцияларнинг эгалари бўлган акциядорлар «Акциядорлик жамиятлари ва акциядорларниниг ҳуқуқларини ҳимоя қилиш тўғрисида»ги Қонунга ва жамият уставига

мувофиқ акциядорларнинг умумий йигилишида мазкур йиғилиш ваколатига кирадиган барча масалалар бўйича овоз бериш ҳуқуқи билан иштирок этиши мумкин, шунингдек дивидендлар олиш, жамият тугатилган тақдирда эса, ўзларига тегишли улушга мувофиқ жамият мол-мулкининг бир қисмини олиш ҳуқуқига эга.

9.4 Имтиёзли акцияларнинг эгалари бўлган акциядорлар, акциядорларнинг умумий йигилишида овоз бериш ҳуқуқига эга эмас.

9.5 Жамиятнинг имтиёзли акциялари уларнинг эгалари бўлган акциядорларга бир хил ҳажмда ҳуқуқлар беради ва оддий акциялар билан бир хил номинал қийматга эга бўлади.

9.6 Жамият тугатилаётганда имтиёзли акциялар бўйича тўланадиган дивиденднинг миқдори ва (ёки) қиймат (тугатилиш қиймати) жамият уставида белгилаб қўйилиши лозим. Имтиёзли акциялар бўйича дивиденднинг миқдори ва тугатилиш қиймати қатъий пул суммасида ёки имтиёзли акцияларнинг номинал қийматига нисбатан фоизларда белгиланади.

Мазкур уставга асосан, имтиёзли акцияларга тўланадиган қатъий белгиланган йиллик дивиденд миқдори акцияларнинг номинал қийматига нисбатан **75%** га тенг. Жамият тугатилишида жамият имтиёзли акциялари бўйича тўланадиган тугатилиш қиймати акция номинал қийматининг **100%** га тенг.

9.7 Имтиёзли акцияларнинг эгалари бўлган акциядорлар акциядорларнинг умумий йигилишида жамиятни қайта ташкил этиш ва тугатиш тўгрисидаги масалалар ҳал этилаётганда овоз бериш ҳуқуқи билан иштирок этади. Имтиёзли акцияларнинг эгалари бўлган акциядорлар акциядорларнинг умумий йигилишида жамият уставига имтиёзли акцияларнинг эгалари бўлган акциядорларнинг ҳуқуқларини чеклайдиган ўзгартиш ва қўшимчалар киритиш тўгрисидаги масалалар, шу жумладан, аввалги навбатдаги имтиёзли акциялар бўйича тўланадиган дивиденднинг миқдорини белгилаш ёки кўпайтириш ва (ёки) тугатилиш қийматини белгилаш ёки кўпайтириш масалалари, шунингдек имтиёзли акцияларнинг эгалари бўлган акциядорларга дивиденд ва (ёки) бу акцияларнинг тугатилиш қийматини тўлаш навбати бўйича имтиёзлар бериш ҳоллари ҳал этилаётганда овоз бериш ҳуқуқини олади.

9.8 Имтиёзли акцияларнинг эгалари бўлган акциядорлар акциядорларнинг умумий йигилиши ваколат доирасига кирадиган масалалар бўйича овоз бериш ҳуқуқи билан акциядорларнинг умумий йигилишида иштирок этиш ҳуқуқига имтиёзли акциялар бўйича дивидендлар тўлаш тўғрисида қарор қабул қилинмаган ёки дивидендларни тўлиқ тўламаслик тўгрисида қарор қабул қилинган акциядорларнинг йиллик умумий йиғилишидан кейинги йиғилишдан бошлаб эга бўлади. Имтиёзли акцияларнинг эгалари бўлган акциядорларнинг акциядорлар умумий йигилишида иштирок этиш ҳуқуқи мазкур акциялар бўйича дивидендлар биринчи марта тўлиқ миқдорда тўланган пайтдан эътиборан бекор қилинади.

9.9 Акцияларга бўлган ҳуқуқлар акцияларни олувчига унинг депо ҳисобварағига тегишли кирим ёзуви киритилган пайтдан эътиборан ўтади ва қонун ҳужжатларида белгиланган тартибда бериладиган депо ҳисобварағидан кўчирма билан тасдиқланади. Акция билан тасдиқланадиган ҳуқуқлар уларни олувчига ушбу қимматли қоғозга бўлган ҳуқуқлар ўтган пайтдан эътиборан ўтади.

9.10 Жамият қонун ҳужжатларига ва ўз уставига мувофиқ корпоратив облигацияларни ва бошқа қимматли қоғозларни чиқаришга ҳамда жойлаштиришга ҳақли.

9.11 Жамиятнинг корпоратив облигациялари жамият акцияларига айирбошланадиган қимматли қогозлар бўлиши мумкин. Жамият мол-мулк билан таъминланган корпоратив облигацияларни уларни чиқариш тўғрисида қарор қабул қилиш санасидаги ўз капитали миқдори доирасида чиқаришга ҳақли.

9.13 Жамият томонидан корпоратив облигацияларни чиқариш, шу жумладан, акцияларга айирбошланадиган корпоратив облигацияларни чиқариш акциядорлар умумий йиғилишининг қарорига кўра ёки, агар жамият уставига ёки акциядорлар умумий йигилишининг қарорига мувофиқ жамият кузатув кенгашига бундай қарор қабул қилиш ҳуқуқи тегишли бўлса, жамият кузатув кенгашининг қарорига кўра амалга оширилади. Жамият томонидан жамият кузатув кенгашининг қарорига кўра акцияларга айирбошланадиган корпоратив облигациялар чиқарилган тақдирда, мазкур қарор жамият кузатув кенгашининг барча аъзолари томонидан бир овоздан қабул қилиниши керак.

9.13 Жамиятнинг акцияларини ва бошқа қимматли қоғозларини жойлаштириш чоғида уларга ҳақ тўлаш пул ва бошқа тўлов воситалари, мол-мулк, шунингдек пулда ифодаланадиган баҳога эга бўлган ҳуқуқлар (шу жумладан, мулкий ҳуқуқлар) орқали амалга оширилади.

9.14 Жамиятнинг қўшимча акцияларига ушбу акцияларни чиқариш тўғрисидаги қарорда кўрсатилган жойлаштириш муддати ичида ҳақ тўланиши лозим.

10-модда

Жамиятнинг акцияларини ва бошқа қимматли қоғозларини жойлаштириш

10.1 Жамият томонидан акцияларнинг дастлабки чиқарилишини жойлаштириш муддати жамият давлат рўйхатидан ўтказилган пайтдан эътиборан бир йилдан ошмаслиги лозим.Жамият томонидан жамиятнинг қўшимча акцияларини ва бошқа эмиссиявий қимматли қогозларини жойлаштириш муддати уларнинг чиқарилиши давлат рўйхатидан ўтказилган пайтдан эътиборан бир йилдан ошмаслиги керак. Жамиятнинг жойлаштирилмаган акциялари ва бошқа қимматли қоғозлари ушбу модданинг биринчи ва иккинчи қисмларида кўрсатилган муддат ўтганидан кейин қонун ҳужжатларида белгиланган тартибда бекор қилиниши керак.

10.2 Қонун ҳужжатларининг қимматли қоғозларни жойлаштириш ва уларнинг муомаласига тааллуқли қисми талабларини бузган ҳолда тузилган жамиятнинг акцияларини ва бошқа қимматли қогозларини жойлаштиришга ҳамда уларнинг муомаласига доир битимлар суднинг қарорига кўра ҳақиқий эмас деб топилиши мумкин. Битимнинг предмети бўлган жамият акциялари ва бошқа қимматли қогозлари уларни жойлаштириш муддати ўтганидан кейин битим ҳақиқий эмас деб топилган бўлса бекор қилиниши керак, агар ушбу битим қимматли қогозлар жойлаштирилаётганда тузилган бўлса.

10.3 Жамиятнинг акцияларини ва бошқа қимматли қогозларини инсофли эгалловчи жамият акцияларини ва бошқа қимматли қогозларини жойлаштириш ҳамда уларнинг муомаласи бўйича битимлар суд томонидан ҳақиқий эмас деб топилиши натижасида етказилган зарарнинг ўрнини қоплашни айбдор шахслардан талаб қилишга ҳақли.

10.4 Жамият томонидан акцияларни ва акцияларга айирбошланадиган қимматли қогозларни жойлаштириш усуллари (очиқ ёки ёпиқ обуна) акциядорлар умумий йиғилишининг қарори билан белгиланади.

10.5 Акцияларнинг очиқ обунаси фақат қимматли қоғозларнинг биржа бозорида ва уюшган биржадан ташқари бозорида ўтказилади.

10.6 Акцияларнинг ва бошқа эмиссиявий қимматли қогозларнинг чиқарилиши мазкур чиқарилишни тўхтатиб туришга олиб келган қоидабузарликлар эмитент томонидан бартараф этилмаган, шунингдек чиқариш тўгрисидаги қарорда белгиланган муддатда мазкур чиқарилишдаги акциялар ва бошқа эмиссиявий қимматли қогозларнинг олтмиш фоиздан кам қисми жойлаштирилган тақдирда амалга ошмаган деб эътироф этилади.

10.7 Акциялар ҳамда бошқа эмиссиявий қимматли қогозлар қимматли қогозларнинг биржа бозорида ва уюшган биржадан ташқари бозорида жойлаштирилган тақдирда уларнинг чиқарилиши, агар жойлаштириш ҳажми мазкур чиқарилишдаги акциялар ва бошқа эмиссиявий қимматли қогозлар умумий миқдорининг камида ўттиз фоизини ташкил этса, амалга ошган деб эътироф этилади.

10.8 Жамиятни таъсис этишда унинг акциялари ҳақини тўлаш жамият муассислари томонидан акцияларнинг номинал қиймати бўйича амалга оширилади.

10.9 Акцияларни жойлаштириш, шу жумладан, акциядорлар ўртасида жойлаштириш тўгрисида қарор қабул қилишда акцияларни жойлаштириш (қимматли қогозларнинг биржа бозорига ва уюшган биржадан ташқари бозорига чиқариш) нархи жамият акциядорларининг умумий йиғилиши ёки кузатув кенгаши томонидан, агар жамият уставига ёки акциядорларнинг умумий йиғилиши қарорига мувофиқ кузатув кенгашига бундай ваколат берилган бўлса, қимматли қогозлар савдоси ташкилотчиларининг савдо майдончаларида вужудга келаётган нархлар конъюнктурасидан келиб чиққан ҳолда белгиланади.

10.10 Жамиятнинг қўшимча акциялари ва бошқа қимматли қогозларини жойлаштириш чоғида уларга ҳақ тўлаш уларни чиқариш тўғрисидаги қарорда белгиланганидан кам бўлмаган нарх бўйича амалга оширилади.

10.11 Жамиятнинг устав фонди (устав капитали) кўпайтирилаётганда жамиятнинг қўшимча акцияларига унинг ўз капитали ҳисобидан, шунингдек ҳақини қўшимча акциялар билан тўлаш тўғрисида қарор қабул қилинган дивидендлар ҳисобидан ҳақ тўланган тақдирда, бундай акцияларни жойлаштириш жамият акцияларининг номинал қиймати бўйича амалга оширилади.

10.12 Жамият томонидан акцияларни ва акцияларга айирбошланадиган, ҳақи пул маблаглари билан тўланадиган эмиссиявий қимматли қогозларни жойлаштиришда овоз берувчи акцияларнинг эгалари бўлган акциядорлар уларни имтиёзли олиш ҳуқуқига эга. Акциядор, шу

жумладан, акциядорларнинг умумий йиғилишида қарши овоз берган ёхуд унда иштирок этмаган акциядор акцияларни ва акцияларга айирбошланадиган эмиссиявий қимматли қоғозларни ўзига тегишли шу турдаги акциялар миқдорига мутаносиб миқдорда имтиёзли олиш ҳуқуқига (бундан буён матнда имтиёзли ҳуқуқ деб юритилади) эга.
10.13 Имтиёзли ҳуқуққа эга бўлган шахсларнинг рўйхати қимматли қоғозларни чиқариш тўғрисидаги қарор қабул қилинган санадаги жамият акциядорлари реестрининг маълумотлари асосида тузилади.
10.14 Жамият акцияларнинг ёки акцияларга айирбошланадиган эмиссиявий қимматли қоғозларнинг чиқарилиши давлат рўйхатидан ўтказилган санадан эътиборан ўн кун ичида оммавий ахборот воситаларида эълон қилиш орқали ўзининг имтиёзли ҳуқуққа эга бўлган акциядорларига акцияларни ёки акцияларга айирбошланадиган эмиссиявий қимматли қоғозларни мазкур акциядорларда мавжуд бўлган акциялар сонига мутаносиб равишда тенг шартларда, қимматли қоғозларни чиқариш тўғрисида қарор қабул қилган жамиятнинг бошқарув органи томонидан белгиланган жойлаштириш нархи бўйича олишни таклиф этиши шарт.
10.15 Билдириш матнида жойлаштирилаётган акцияларнинг ва акцияларга айирбошланадиган эмиссиявий қимматли қоғозларнинг сони, уларни жойлаштириш нархи, ҳар бир акциядор олишга ҳақли бўлган акцияларнинг ва акцияларга айирбошланадиган эмиссиявий қимматли қоғозларнинг сонини аниқлаш тартиби, акциядорларнинг бу ҳуқуқи амал қиладиган муддат ва уни амалга ошириш тартиби тўғрисидаги маълумотлар бўлиши лозим. Имтиёзли ҳуқуқнинг амал қилиш муддати билдириш эълон қилинган пайтдан эътиборан ўн кундан кам ва ўттиз кундан кўп бўлиши мумкин эмас.
10.16 Имтиёзли ҳуқуққа эга бўлган акциядор акцияларни ва акцияларга айирбошланадиган эмиссиявий қимматли қоғозларни олиши тўғрисида ўзининг исми-шарифи (номи) ва яшаш жойи (жойлашган ери), ўзи оладиган эмиссиявий қимматли қоғозларнинг сони кўрсатилган ёзма шаклдаги аризани ва ҳақ тўлаганлик тўғрисидаги ҳужжатни жамиятга юбориш орқали ўз имтиёзли ҳуқуқини тўлиқ ёки қисман амалга оширишга ҳақли. Бундай ариза мазкур имтиёзли ҳуқуқнинг амал қилиш муддати ичида жамиятга тақдим этилиши керак. Имтиёзли ҳуқуқнинг амал қилиш муддати, агар бу муддат ўтгунига қадар жамиятнинг барча акциядорларидан имтиёзли ҳуқуқдан фойдаланиш тўғрисида ёки ундан фойдаланишдан воз кечиш ҳақида ёзма равишда аризалар олинган бўлса, тугайди.
10.17 Жамият имтиёзли ҳуқуқнинг амал қилиш муддати тугагунига қадар акцияларни ва акцияларга айирбошланадиган эмиссиявий қимматли қоғозларни уларни олиш бўйича имтиёзли ҳуқуққа эга бўлмаган шахсларга жойлаштиришга ҳақли эмас.
10.18 Имтиёзли ҳуқуқнинг амал қилиш муддати тугаганидан кейин қолган акциялар ва акцияларга айирбошланадиган эмиссиявий қимматли қоғозлар уларни чиқариш тўғрисидаги қарорда белгиланган тартибда жамият томонидан реализация қилинади.
10.19 Имтиёзли ҳуқуқдан бошқа шахс фойдасига воз кечишга йўл қўйилмайди.

11-модда
Жойлаштирилган акцияларни жамият томонидан олиш

11.1 Жамият ўзи жойлаштирган акцияларни акциядорлар умумий йиғилишининг жойлаштирилган акцияларнинг бир қисмини олиш ва ушбу акцияларнинг умумий сонини камайтириш йўли билан жамият устав фондини (устав капиталини) камайтириш тўғрисидаги қарорига кўра, шунингдек уларни кейинчалик белгиланган тартибда қайта сотиш мақсадида жамият кузатув кенгашининг қарорига кўра олишга ҳақли.
11.2 Агар муомалада қолган акцияларнинг номинал қиймати жамият устав фондининг (устав капиталининг) «Акциядорлик жамиятлари ва акциядорларнинг ҳуқуқларини ҳимоя қилиш тўғрисида»ги қонуннинг 17-моддасида назарда тутилган энг кам миқдоридан камайиб кетадиган бўлса, жамият жойлаштирилган акцияларининг умумий сонини камайтириш мақсадида уларнинг бир қисмини олиш йўли билан жамиятнинг устав фондини (устав капиталини) камайтириш тўғрисида қарор қабул қилишга ҳақли эмас.
11.3 Акциядорлар умумий йиғилишининг акцияларнинг умумий сонини камайтириш мақсадида уларни олиш йўли билан жамиятнинг устав фондини (устав капиталини) камайтириш тўғрисида қабул қилинган қарори асосида жамият томонидан олинган акциялар қонун ҳужжатларида белгиланган тартибда бекор қилинади.
\11.4 Акцияларни олиш тўғрисидаги қарорда олинадиган акцияларнинг турлари, жамият оладиган ҳар бир турдаги акцияларнинг сони, акцияларни олиш нархи, акциялар ҳақини тўлаш

шакли ва муддати, шунингдек акциялар қанча муддатда олиниши белгилаб қўйилиши керак. Акцияларни олиш вақтида уларга ҳақ тўлаш пул маблағлари билан амалга оширилади. Акцияларни олиш муддати акцияларни олиш тўғрисидаги қарор билан белгиланади, бу муддат ўн кундан кам бўлмаслиги керак. Жамият томонидан оддий акцияларни олиш нархи уларнинг бозор қийматига мувофиқ белгиланади.

11.5 Қайси муайян турдаги акцияларни олиш тўғрисида қарор қабул қилинган бўлса, ўша акцияларнинг эгаси бўлган ҳар бир акциядор мазкур акцияларни сотишга ҳақли, жамият эса уларни олиши шарт. Агар жамият томонидан олиниши тўғрисида акциядорларнинг аризалари тушган акцияларнинг умумий сони ушбу моддада белгиланган чекловлар ҳисобга олинган ҳолда жамият олиши мумкин бўлган акцияларнинг сонидан ортиқ бўлса, акциядорлардан аризада кўрсатилган талабларга мутаносиб равишда акциялар олинади.

11.6 Акциялар олинадиган муддат бошланишига кечи билан ўн кун қолганда жамият муайян турдаги акцияларнинг эгалари бўлган акциядорларни жамият томонидан акциялар олиниши тўғрисида оммавий ахборот воситаларида эълон қилиш ва ўз расмий веб-сайтида жойлаштириш орқали хабардор этиши шарт. Билдиришда ушбу модданинг тўртинчи қисмида кўрсатиб ўтилган маълумотлар бўлиши лозим.

11.7 Имтиёзли акцияларни олиш жамият уставида назарда тутилган нарх бўйича амалга оширилади (номинал қиймати нархида).

11.8 Жамият тасарруфига ўтган акциялар овоз бериш ҳуқуқини бермайди, овозларни санаб чиқишда ҳисобга олинмайди, улар бўйича дивидендлар ҳисоблаб чиқарилмайди.

11.9 Кейинчалик қайта сотиш мақсадида жамият тасарруфига ўтган акциялар улар жамият тасарруфига ўтган пайтдан эътиборан бир йилдан кечиктирмай реализация қилиниши керак, акс ҳолда акциядорларнинг умумий йиғилиши жамиятнинг устав фондини (устав капиталини) камайтириш тўғрисида қарор қабул қилиши лозим. Кўрсатилган муддатда реализация қилинмаган акциялар бекор қилиниши керак.

11.10 Жамият томонидан ўз акцияларининг олиниши, агар қонун ҳужжатларида бошқача қоида белгиланмаган бўлса, мустақил равишда ёки қимматли қоғозлар бозорининг профессионал иштирокчилари орқали амалга оширилади.

11.11 Жамият ўзи чиқарган акциялар бўйича уларни қайтариб сотиб олиш шарти билан битимлар тузишга, шунингдек ўзи чиқарган акцияларни ишончли бошқарувга беришга ҳақли эмас.

11.12 Жамият ўзининг жойлаштирилган оддий акцияларини:

жамиятнинг бутун устав фонди (устав капитали) батамом тўлангунига қадар;

агар оддий акцияларни олиш пайтида жамиятда банкротлик белгилари мавжуд бўлса ёки бундай белгилар у акцияларни олганлиги натижасида пайдо бўлса;

агар оддий акцияларни олиш пайтида жамият соф активларининг қиймати унинг устав фондидан (устав капиталидан), захира фондидан ва жойлаштирилган имтиёзли акцияларнинг жамият уставида белгиланган тугатиш қийматининг номинал қийматидан ортиқ қисмидан кам бўлса ёхуд акцияларни олиш натижасида уларнинг миқдоридан камайиб кетса, олишга ҳақли эмас.

11.13 «Акциядорлик жамиятлари ва акциядорларнинг ҳуқуқларини ҳимоя қилиш тўғрисида»ги қонуннинг 40 ва 41-моддаларига мувофиқ қайтариб сотиб олиш тўғрисида талаб қўйилган ҳамма акциялар қайтариб сотиб олинмагунига қадар жамият жойлаштирилган акцияларни олишга ҳақли эмас.

11.14 Овоз берувчи акцияларнинг эгалари бўлган акциядорлар:

жамиятни қайта ташкил этиш тўғрисида;

жойлаштирилган акцияларни йириклаштириш ҳақида;

«Акциядорлик жамиятлари ва акциядорларнинг ҳуқуқларини ҳимоя қилиш тўғрисида»ги қонун 84-моддасининг иккинчи ва учинчи қисмларига мувофиқ жамият томонидан мол-мулкни олиш ёки бошқа шахсга бериш билан боғлиқ йирик битим (бундан буён матнда йирик битим деб юритилади) тузиш тўғрисида;

жамиятнинг уставига овоз берувчи акциялар эгалари бўлган акциядорларнинг ҳуқуқларини чекловчи ўзгартиш ва қўшимчалар киритиш ёки янги таҳрирдаги уставни тасдиқлаш тўғрисида акциядорларнинг умумий йиғилиши томонидан қарорлар қабул қилишда, агар улар қарши овоз берган бўлса ёхуд овоз беришда узрли сабабларга кўра иштирок этмаган бўлса, ўзларига тегишли акцияларнинг ҳаммаси ёки бир қисми жамият томонидан қайтариб сотиб олинишини талаб қилишга ҳақлидир.

11.15 Ўзларига тегишли акциялар жамият томонидан қайтариб сотиб олинишини талаб қилиш ҳуқуқига эга бўлган акциядорларнинг рўйхати овоз бериш натижасида «Акциядорлик жамиятлари ва акциядорларниниг ҳуқуқларини ҳимоя қилиш тўғрисида»ги қонунга мувофиқ акцияларни қайтариб сотиб олишни талаб қилиш ҳуқуқи юзага келиши мумкин бўлган масалалар кун тартибига киритилган акциядорлар умумий йиғилишида иштирок этиш ҳуқуқига эга бўлган жамият акциядорлари реестрининг маълумотлари асосида тузилади.
11.16 Жамият томонидан акцияларни қайтариб сотиб олиш ушбу акцияларнинг бозор қиймати бўйича амалга оширилади, бу қиймат жамиятнинг акцияларни қайтариб сотиб олишни талаб қилиш ҳуқуқи юзага келишига сабаб бўладиган ҳаракати натижасида қийматнинг ўзгариши ҳисобга олинмаган ҳолда аниқланади.
11.17 Жамият акцияларининг 50 ва ундан ортиқ фоизи эгасига айланган шахс, агар у бунгача мазкур жамият акцияларига эгалик қилмаган ёки акцияларининг 50 фоизидан камроғига эгалик қилган бўлса, қолган акциялар эгаларига акцияларни бозор қиймати бўйича ўзига сотишлари борасидаги таклифини ўттиз кун ичида эълон қилиши шарт. Акциядорнинг ўзига тегишли акцияларни сотиши тўғрисидаги ёзма розилиги эълон қилинган кундан эътиборан ўттиз кун ичида олинган тақдирда, жамиятнинг 50 ва ундан ортиқ фоиз акциялари эгаси мазкур акцияларни сотиб олиши шарт.
11.18 Жамият акциядорларни ўзларига тегишли акцияларнинг жамият томонидан қайтариб сотиб олинишини талаб қилиш ҳуқуқи мавжудлиги, қайтариб сотиб олиш нархи ва қайтариб сотиб олишни амалга ошириш тартиби тўғрисида хабардор этиши шарт.
11.19 Овоз бериш натижасида «Акциядорлик жамиятлари ва акциядорларниниг ҳуқуқларини ҳимоя қилиш тўғрисида»ги қонунга мувофиқ жамият акцияларни қайтариб сотиб олишини талаб қилиш ҳуқуқи юзага келиши мумкин бўлган масалалар кун тартибига киритилган акциядорлар умумий йиғилишини ўтказиш тўғрисида акциядорларга етказиладиган хабарда (11.18) моддасида кўрсатилган маълумотлар бўлиши лозим. Акциядорларнинг умумий йиғилишида иштирок этиш ҳуқуқига эга бўлмаган акциядорларда акцияларнинг жамият томонидан қайтариб сотиб олинишини талаб қилиш ҳуқуқи мавжудлиги ва бундай ҳуқуқни амалга ошириш тартиби тўгрисидаги ахборот акцияларнинг жамият томонидан қайтариб сотиб олинишини талаб қилиш ҳуқуқи юзага келишига сабаб бўлган қарор қабул қилинган кундан эътиборан етти кундан кечиктирмай акциядорларга юборилади.
11.20 Акциядорнинг ўзига тегишли акцияларни қайтариб сотиб олиш тўғрисидаги ёзма талаби акциядорнинг яшаш жойи (жойлашган ери) ва унинг қайтариб сотиб олинишини талаб қилаётган акциялар сони кўрсатилган ҳолда жамиятга юборилади.
11.21 Акциядорларнинг ўзларига тегишли акцияларнинг жамият томонидан қайтариб сотиб олиниши тўғрисидаги ёзма талаблари акциядорлар умумий йиғилишининг тегишли қарори қабул қилинган кундан эътиборан ўттиз кундан кечиктирмай жамиятга тақдим этилиши керак. Мазкур муддат тугаганидан сўнг жамият қайтариб сотиб олиш талабини қўйган акциядорлардан акцияларни ўн кун ичида қайтариб сотиб олиши шарт.
11.22 Жамият томонидан акцияларни қайтариб сотиб олиш овоз бериш натижасида «Акциядорлик жамиятлари ва акциядорларниниг ҳуқуқларини ҳимоя қилиш тўғрисида»ги қонунга мувофиқ акцияларнинг жамият томонидан қайтариб сотиб олинишини талаб қилиш ҳуқуқи вужудга келиши мумкин бўлган масалалар кун тартибига киритилган акциядорларнинг умумий йиғилиши ўтказилиши тўгрисидаги хабарда кўрсатилган нарх бўйича амалга оширилади. Жамият томонидан акцияларни қайтариб сотиб олишга йўналтириладиган маблағларнинг умумий суммаси акциядорларда ўзларига қарашли акцияларни қайтариб сотиб олишни талаб қилиш ҳуқуқи юзага келишига сабаб бўлган қарор қабул қилинган санадаги жамият соф активлари қийматининг ўн фоизидан ошиб кетиши мумкин эмас, бундан жамиятнинг ўзгартирилиши ҳоллари мустасно. Қайтариб сотиб олиш талаби қўйилган акцияларнинг умумий сони ушбу қисмда белгиланган чеклов инобатга олинган ҳолда жамият томонидан қайтариб сотиб олиниши мумкин бўлган акциялар сонидан ошиб кетган тақдирда акциялар акциядорлардан қўйилган талабларга мутаносиб равишда қайтариб сотиб олинади.
11.23 Жамият қайта ташкил этилган тақдирда жамият томонидан қайтариб сотиб олинган акциялар бекор қилинади. «Акциядорлик жамиятлари ва акциядорларниниг ҳуқуқларини ҳимоя қилиш тўғрисида»ги қонуннинг 40-моддасида назарда тутилган бошқа ҳолларда жамият томонидан қайтариб сотиб олинган акциялар жамият тасарруфига ўтади. Мазкур акциялар овоз бериш ҳуқуқини бермайди, овозларни санаш чоғида ҳисобга олинмайди, улар бўйича дивидендлар ёзилмайди. Бундай акциялар қайтариб сотиб олинган пайтдан эътиборан бир

йилдан кечиктирмай реализация қилиниши лозим, акс ҳолда акциядорларнинг умумий йиғилиши мазкур акцияларни бекор қилиш йўли билан жамият устав фондини (устав капиталини) камайтириш тўғрисида қарор қабул қилиши керак.

12-модда
Дивиденд

12.1 Дивиденд жамият соф фойдасининг акциядорлар ўртасида тақсимланадиган қисмидир. Жамият акцияларнинг ҳар бир тури бўйича эълон қилинган дивидендларни тўлаши шарт.
12.2 Дивиденд акциядорларнинг умумий йиғилиши қарорига кўра пул маблағлари ёки бошқа қонуний тўлов воситалари ёхуд жамиятнинг қимматли қоғозлари билан тўланиши мумкин. Жамиятнинг имтиёзли акциялари бўйича дивидендларни қимматли қоғозлар билан тўлашга йўл қўйилмайди.
12.3 Дивиденд акциядорлар ўртасида уларга тегишли акцияларнинг сони ва турига мутаносиб равишда тақсимланади.
12.4 Жамият молиявий йилнинг биринчи чораги, ярим йиллиги, тўққиз ойи натижаларига кўра ва (ёки) молиявий йил натижаларига кўра, агар «Акциядорлик жамиятлари ва акциядорларниниг ҳуқуқларини ҳимоя қилиш тўғрисида»ги қонун ва жамият уставида бошқача қоида белгиланмаган бўлса, жойлаштирилган акциялар бўйича дивидендлар тўлаш тўғрисида қарор қабул қилишга ҳақли. Жамиятнинг молиявий йилнинг биринчи чораги, ярим йиллиги ва тўққиз ойи натижаларига кўра дивидендлар тўлаш тўғрисидаги қарори тегишли давр тугагандан кейин уч ой ичида қабул қилиниши мумкин.
12.5 Акцияларнинг ҳар бир тури бўйича дивидендлар тўлаш, дивиденднинг миқдори, уни тўлаш шакли ва тартиби тўғрисидаги қарор жамият кузатув кенгашининг тавсияси, молиявий ҳисоботнинг ишончлилиги ҳақида аудиторлик хулосаси мавжуд бўлган тақдирда, молиявий ҳисобот маълумотлари асосида акциядорларнинг умумий йиғилиши томонидан қабул қилинади. Дивидендларнинг миқдори жамият кузатув кенгаши томонидан тавсия этилган миқдордан кўп бўлиши мумкин эмас. Акциядорларнинг умумий йиғилиши акцияларнинг муайян турлари бўйича дивидендлар тўламаслик тўғрисида, шунингдек жамият уставида дивиденд миқдори белгилаб қўйилган имтиёзли акциялар бўйича тўлиқ бўлмаган миқдорда дивидендлар тўлаш ҳақида қарор қабул қилишга ҳақли. Дивидендлар тўлаш тўғрисидаги қарорда дивидендлар тўлаш бошланадиган ва тугалланадиган саналар кўрсатилган бўлиши лозим.
12.6 Дивидендлар жамиятнинг жамият тасарруфида қоладиган соф фойдасидан ва (ёки) ўтган йилларнинг тақсимланмаган фойдасидан тўланади. Имтиёзли акциялар бўйича дивидендлар жамиятнинг бунинг учун махсус мўлжалланган фондлари ҳисобидан ҳам тўланиши мумкин.
12.7 Жамият томонидан оддий акциялар бўйича ҳисобланган дивидендларни тўлаш акциядорларнинг дивидендларни олишга бўлган тенг ҳуқуқларига риоя этилган ҳолда амалга оширилади.
12.8 Дивидендларни тўлаш муддати ва тартиби жамиятнинг уставида ёки акциядорларнинг умумий йиғилиши қарорида белгиланади. Дивидендларни тўлаш муддати шундай қарор қабул қилинган кундан эътиборан олтмиш кундан кеч бўлмаслиги лозим.
12.9 Дивидендларни тўлаш чоғида биринчи навбатда имтиёзли акциялар бўйича, сўнгра оддий акциялар бўйича дивидендлар тўланади. Имтиёзли акциялар бўйича қатъий белгиланган дивидендларни тўлаш учун етарли миқдорда фойда мавжуд бўлган тақдирда жамият мазкур акцияларнинг эгаларига дивидендлар тўлашни рад этишга ҳақли эмас. Жамият рад этган тақдирда акциядорлар дивидендлар тўланишини суд тартибида талаб қилиши мумкин. Жамият етарли миқдорда фойдага эга бўлмаган ёки зарар кўриб ишлаётган тақдирда, имтиёзли акциялар бўйича дивидендлар жамият томонидан жамиятнинг фақат шу мақсад учун ташкил этилган захира фонди ҳисобидан ва ушбу фонд доирасида тўланиши мумкин.
12.10 Эгаси ёки эгасининг қонуний ҳуқуқий вориси ёхуд меросхўри томонидан уч йил ичида талаб қилиб олинмаган дивиденд акциядорларнинг умумий йиғилиши қарорига кўра жамият ихтиёрида қолади.
12.11 Акциядорларга дивидендларни тўлаш тўғрисида қарор қабул қилинган акциядорларнинг умумий йиғилишини ўтказиш учун шакллантирилган жамият акциядорларининг реестрида қайд этилган шахслар акциялар бўйича дивиденд олиш ҳуқуқига эга.
12.12 Дивидендлар акциядорларнинг умумий йиғилиши томонидан белгиланган муддатларда жамиятнинг айби билан тўланмаган (олинмаган) тақдирда тўланмаган (олинмаган) дивидендлар

бўйича Ўзбекистон Республикаси Марказий банки томонидан белгиланган қайта молиялаштириш ставкаларидан келиб чиққан ҳолда пеня ҳисобланади. Тўланмаган (олинмаган) дивидендлар бўйича ҳисобланадиган пенялар миқдори тўланмаган (олинмаган) дивидендлар миқдорининг 50 фоизидан ортиқ бўлмаслиги керак.

12.13 Акциядор жамият томонидан ҳисобланган дивидендлар ва пенялар тўланишини суд тартибида талаб қилишга ҳақли. Акциядорнинг талаблари суд томонидан қаноатлантирилганда дивидендлар жамият томонидан тўланмаган тақдирда, жамиятга нисбатан қонун ҳужжатларида белгиланган тартибда тўловга қобилиятсизликни бартараф этиш ёки банкрот деб эълон қилиш тартиб-таомили қўлланилади.

12.14 Жамият:

жамият устав фондининг (устав капиталининг) ҳаммаси унинг таъсис этилиши чоғида тўлиқ тўлаб бўлингунига қадар;

агар дивидендлар тўланадиган пайтда жамиятда банкротлик белгилари мавжуд бўлса ёки жамиятда шундай белгилар дивидендларни тўлаш натижасида пайдо бўлса;

агар жамият соф активларининг қиймати унинг устав фонди (устав капитали) ва захира фонди суммасидан кам бўлса, акциялар бўйича дивидендлар тўлаш тўғрисида қарор қабул қилишга ҳамда дивидендлар тўлашга ҳақли эмас.

ушбу моддада кўрсатилган ҳолатлар тугатилгач, жамият ҳисобланган дивидендларни акциядорларга тўлаши шарт.

12.15 Жамият дивидендларнинг миқдорини улардан ундириладиган солиқларни инобатга олмаган ҳолда эълон қилади. Жамият тўланадиган дивидендлар миқдори тўғрисидаги маълумотларни қимматли қоғозлар бозорини тартибга солиш бўйича ваколатли давлат органининг ва жамиятнинг расмий веб-сайтларида қонун ҳужжатларида белгиланган муддатларда эълон қилади.

Статья 13
Жамият бошқарувининг тузилмаси

13.1. Жамиятнинг бошқарув органлари - акциядорларнинг умумий йиғилиши, кузатув кенгаши, ва ижроия органи, жамиятнинг назорат қилувчи орган - жамият тафтиш комиссияси (тафтишчи)си - ташқи аудит ташкилоти, ички аудит хизматичиси ҳамда корпоратив маслахатчиси.

Жамиятни бошқариш олий органи -Акциядорларнинг умумий йиғилиши.

Жамият фаолиятига умумий раҳбарликни амалга оширадиган органи -Кузатув кенгаши.

Жамиятнинг кундалик фаолиятига раҳбарлик қилувчи, акциядорлар умумий йиғилиши ва кузатув кенгашининг қарорларини бажарилишини ташкил этувчи орган - Ижроия орган .

Жамиятнинг молия-хўжалик фаолиятини назорат қилиш, жамиятнинг ҳисоботларида ва бошқа молиявий ҳужжатларида кўрсатилган маълумотларнинг ишончлилигига доир баҳо бериш органи –тафтиш комиссияси (тафтишчи).

Жамиятнинг молия-хўжалик фаолиятини назорат қилиш, жамиятнинг ҳисоботларида ва бошқа молиявий ҳужжатларида кўрсатилган маълумотларнинг ишончлилигига доир баҳо бериш органи – ташқи аудит ташкилоти.

Жамиятнинг ижроия органи, филиаллари ва ваколатхоналари томонидан қонун ҳужжатларига, жамият уставига ва бошқа ҳужжатларга риоя этилишини назорат қилувчи ва бахоловчи орган - Ички аудит хизмати .

Жамиятнинг корпоратив қонун ҳужжатларига риоя этилиши устидан назорат қилиш органи - Корпоратив маслахатчи.

OHANGARON DON»

АКЦИЯДОРЛИК ЖАМИЯТИНИНГ ТАШКИЛИЙ ТУЗИЛМАСИ

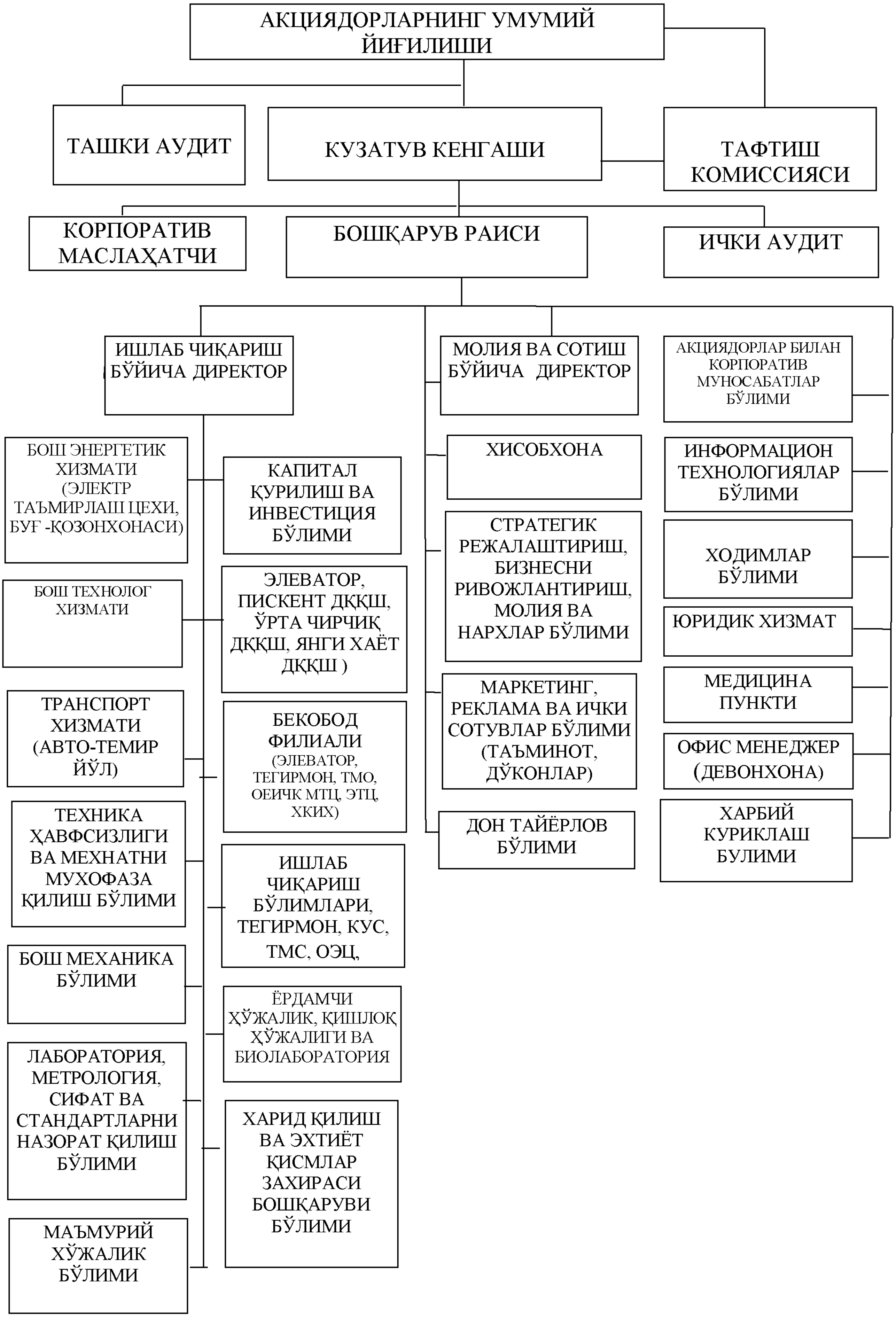

14-модда

Акциядорларнинг умумий йиғилиши

14.1 Акциядорларнинг умумий йигилиши жамиятнинг юқори бошқарув органидир.

14.2 Акциядорларнинг умумий йиғилишини жамият кузатув кенгашининг раиси, у узрли сабабларга кўра бўлмаган тақдирда эса, жамият кузатув кенгашининг аъзоларидан бири олиб боради.

14.3 Жамият ҳар йили акциядорларнинг умумий йигилишини (акциядорларнинг йиллик умумий йигилишини) ўтказиши шарт. Акциядорларнинг йиллик умумий йигилиши жамият уставида белгиланган муддатларда, аммо молия йили тугаганидан кейин олти ойдан кечиктирмай ўтказилади. Акциядорларнинг йиллик умумий йиғилишида жамиятнинг кузатув кенгашини ва тафтиш комиссиясини (тафтишчисини) сайлаш тўғрисидаги, жамиятнинг коллегиал ижроия органининг (бундан буён матнда бошқарув деб юритилади) раиси ва аъзолари билан тузилган шартноманинг муддатини узайтириш, уни қайта тузиш ёки бекор қилиш мумкинлиги ҳақидаги масалалар ҳал этилади, шунингдек «Акциядорлик жамиятлари ва акциядорларниниг ҳуқуқларини ҳимоя қилиш тўғрисида»ги қонун 59-моддаси биринчи қисмининг ўн иккинчи ва ўн учинчи хатбошиларига мувофиқ жамиятнинг йиллик ҳисоботи, жамият ижроия органи ва кузатув кенгашининг жамиятни ривожлантириш стратегиясига эришиш бўйича кўрилаётган чора-тадбирлар тўғрисидаги ҳисоботлари ва бошқа ҳужжатлари кўриб чиқилади. Акциядорларнинг йиллик умумий йиғилишидан ташқари ўтказиладиган умумий йиғилишлари навбатдан ташқари йиғилишлардир.

14.4 Акциядорларнинг умумий йигилишини ўтказиш санаси ва тартиби, йиғилиш ўтказилиши ҳақида акциядорларга хабар бериш тартиби, акциядорларнинг умумий йигилишини ўтказишга тайёргарлик вақтида акциядорларга бериладиган материалларнинг (ахборотнинг) рўйхати жамиятнинг кузатув кенгаши томонидан белгиланади.

14.5 Акциядорлар умумий йиғилишининг ваколат доирасига қуйидагилар киради:

жамият уставига ўзгартиш ва қўшимчалар киритиш ёки жамиятнинг янги таҳрирдаги уставини тасдиқлаш;

жамиятни қайта ташкил этиш;

жамиятни тугатиш, тугатувчини (тугатиш комиссиясини) тайинлаш ҳамда оралиқ ва якуний тугатиш балансларини тасдиқлаш;

жамият кузатув кенгашининг ва миноритар акциядорлар қўмитасининг сон таркибини белгилаш, уларнинг аъзоларини сайлаш ва аъзоларнинг ваколатларини муддатидан илгари тугатиш;

эълон қилинган акцияларнинг энг кўп микдорини белгилаш;

жамиятнинг устав фондини (устав капиталини) кўпайтириш;

жамиятнинг устав фондини (устав капиталини) камайтириш;

ўз акцияларини олиш;

жамиятнинг ташкилий тузилмасини тасдиқлаш, ижроия органини тузиш, унинг раҳбарини сайлаш (тайинлаш) ва раҳбарнинг ваколатларини муддатидан илгари тугатиш;

жамият тафтиш комиссиясининг аъзоларини (тафтишчисини) сайлаш ва уларнинг ваколатларини муддатидан илгари тугатиш, шунингдек тафтиш комиссияси (тафтишчи) тўғрисидаги низомни тасдиқлаш;

жамиятнинг йиллик ҳисоботини ва йиллик бизнес-режасини, шунингдек жамият фаолиятининг асосий йўналишлари ва мақсадидан келиб чиққан ҳолда жамиятни ўрта муддатга ва узоқ муддатга ривожлантиришнинг аниқ муддатлари белгиланган стратегиясини тасдиқлаш;

жамиятнинг жорий хужалик фаолиятига тааллукли битимларни белгилаш;

жамиятнинг фойдаси ва зарарларини тақсимлаш;

жамият кузатув кенгашининг ва тафтиш комиссиясининг (тафтишчисининг) ўз ваколат доирасига кирадиган масалалар юзасидан, шу жумладан, жамиятни бошқаришга доир қонун ҳужжатларида белгиланган талабларга риоя этилиши юзасидан жамият кузатув кенгашининг ҳисоботларини ва тафтиш комиссиясининг (тафтишчисининг) хулосаларини эшитиш;

жамият томонидан корпоратив облигациялар, шу жумладан, акцияларга айирбошланадиган облигациялар чиқариш тўғрисида қарор қабул қилиш;

қимматли қоғозларнинг ҳосилаларини чиқариш тўғрисида қарор қабул қилиш;

жамиятнинг корпоратив облигацияларини қайтариб сотиб олиш тўғрисида қарор қабул қилиш;

имтиёзли ҳуқуқни қўлламаслик тўғрисида «Акциядорлик жамиятлари ва акциядорларниниг ҳуқуқларини ҳимоя қилиш тўғрисида»ги қонуннинг 35-моддасида назарда тутилган қарорни қабул қилиш;

«Акциядорлик жамиятлари ва акциядорларнинг ҳуқуқларини ҳимоя қилиш тўғрисида»ги қонуннинг 34-моддасига мувофиқ акцияларни жойлаштириш (қимматли қогозларнинг биржа бозорига ва уюшган биржадан ташқари бозорига чиқариш) нархини белгилаш;

акциядорлар умумий йиғилишининг регламентини тасдиқлаш;

акцияларни майдалаш ва йириклаштириш;

жамиятнинг ижроия органига тўланадиган ҳақ ва (ёки) компенсацияларни, шунингдек уларнинг энг юқори миқдорларини белгилаш;

«Акциядорлик жамиятлари ва акциядорларнинг ҳуқуқларини ҳимоя қилиш тўғрисида»ги қонуннинг 8 ва 9-бобларида назарда тутилган ҳолларда жамият томонидан битимлар тузиш тўғрисида қарор қабул қилиш;

мажбурий аудиторлик текширувини ўтказиш учун аудиторлик ташкилотини белгилаш, ушбу ташкилотнинг хизматларига тўланадиган энг куп ҳак миқдори ва у билан шартнома тузиш (шартномани бекор қилиш) тўғрисида қарор қабул қилиш;

қонун ҳужжатларига мувофиқ бошқа масалаларни ҳал этиш.

14.6 Акциядорлар умумий йиғилишининг ваколат доирасига киритилган масалалар жамиятнинг ижроия органи ҳал қилиши учун берилиши мумкин эмас.

14.7 Акциядорлар умумий йиғилишининг ваколат доирасига киритилган масалалар жамиятнинг кузатув кенгаши ҳал қилиши учун берилиши мумкин эмас, қуйидаги масалалар бундан мустасно:

жамиятнинг устав фондини (устав капиталини) кўпайтириш, шунингдек жамият уставига жамиятнинг устав фондини (устав капиталини) кўпайтириш ҳамда жамиятнинг эълон қилинган акциялари сонини камайтириш билан боғлиқ ўзгартиш ва қўшимчалар киритиш;

«Акциядорлик жамиятлари ва акциядорларнинг ҳуқуқларини ҳимоя қилиш тўғрисида»ги Қонуннинг 34-моддасига мувофиқ акцияларни жойлаштириш (қимматли қогозларнинг биржа бозорига ва уюшган биржадан ташқари бозорига чиқариш) нархини белгилаш;

жамият томонидан корпоратив облигациялар, шу жумладан акцияларга айирбошланадиган облигациялар чиқариш тўғрисида қарор қабул қилиш;

қимматли қогозларнинг ҳосилаларини чиқариш тўғрисида қарор қабул қилиш;

жамиятнинг корпоратив облигацияларини қайтариб сотиб олиш тўғрисида қарор қабул қилиш;

жамиятнинг ижроия органини тузиш, унинг раҳбарини сайлаш (тайинлаш), раҳбарнинг ваколатларини муддатидан илгари тугатиш;

жамиятнинг ижроия органига тўланадиган ҳақ ва компенсациялар миқдорларини белгилаш;

«Акциядорлик жамиятлари ва акциядорларнинг ҳуқуқларини ҳимоя қилиш тўғрисида»ги қонуннинг 75-моддаси биринчи қисмининг ўн биринчи хатбошисига мувофиқ жамиятнинг йиллик бизнес-режасини тасдиқлаш.

Мазкур уставга асосан акциядорлар умумий йиғилишининг ваколат доирасига киритилган масалалар жамият кузатув кенгашининг ваколат доирасига қуйидагилар киради:

жамиятнинг ижроия органини тузиш, унинг раҳбарини сайлаш (тайинлаш), раҳбарнинг ваколатларини муддатидан илгари тугатиш;

жамиятнинг ижроия органига тўланадиган ҳақ ва компенсациялар миқдорларини белгилаш.

14.8 Акциядорларнинг умумий йиғилишида овозга қўйилган масалалар бўйича қуйидагилар овоз бериш ҳуқуқига эга бўлади:

жамиятнинг оддий акциялари эгалари бўлган акциядорлар;

«Акциядорлик жамиятлари ва акциядорларнинг ҳуқуқларини ҳимоя қилиш тўғрисида»ги Қонунда назарда тутилган ҳолларда жамиятнинг имтиёзли акциялари эгалари бўлган акциядорлар.

14.9 Овозга қўйилган масала бўйича акциядорлар умумий йиғилишининг қарори, агар «Акциядорлик жамиятлари ва акциядорларнинг ҳуқуқларини ҳимоя қилиш тўғрисида»ги Қонунда бошқача қоида белгиланмаган бўлса, жамиятнинг овоз берувчи акциялари эгалари бўлган, йиғилишда иштирок этаётган акциядорларнинг кўпчилик (оддий кўпчилик) овози билан қабул қилинади.

14.10 «Акциядорлик жамиятлари ва акциядорларнинг ҳуқуқларини ҳимоя қилиш тўғрисида»ги Қонун 59-моддаси биринчи қисмининг иккинчи - тўртинчи, олтинчи ва ўн тўртинчи хатбошиларида, 84-моддасининг иккинчи ва учинчи қисмларида ҳамда 88-моддасининг бешинчи қисмида кўрсатилган масалалар бўйича қарор акциядорлар умумий йигилиши томонидан акциядорларнинг умумий йиғилишида иштирок этаётган овоз берувчи акцияларнинг эгалари бўлган акциядорларнинг тўртдан уч қисмидан иборат кўпчилик (малакали кўпчилик) овози билан қабул қилинади.
14.11 Акциядорларнинг умумий йигилишини олиб бориш тартиби бўйича акциядорлар умумий йигилиши томонидан қарор қабул қилиш тартиби жамиятнинг акциядорларнинг умумий йигилиши тўғрисидаги акциядорлар умумий йигилиши қарори билан тасдиқланган низомида белгилаб қўйилади.
14.12 Акциядорларнинг умумий йигилиши кун тартибига киритилмаган масалалар бўйича қарор қабул қилишга, шунингдек кун тартибига ўзгартишлар киритишга ҳақли эмас. Акциядорларнинг умумий йигилиши томонидан қабул қилинган қарорлар, шунингдек овоз бериш якунлари «Акциядорлик жамиятлари ва акциядорларнинг ҳуқуқларини ҳимоя қилиш тўғрисида»ги Қонунда ҳамда жамият уставида назарда тутилган тартиб ва муддатларда, бироқ бу қарорлар қабул қилинган санадан эътиборан ўттиз кундан кечиктирмай акциядорлар эътиборига етказилади.
14.13 Акциядорларнинг умумий йигилишида иштирок этиш ҳуқуқига акциядорларнинг умумий йигилиши ўтказиладиган санадан уч иш куни олдин шакллантирилган жамият акциядорларининг реестрида қайд этилган акциядорлар эга бўлади.
14.14 Акциядорларнинг умумий йигилишини ўтказиш тўгрисидаги хабар акциядорларнинг умумий йигилиши ўтказиладиган санадан камида йигирма бир кундан кечиктирмай, лекин узоғи билан ўттиз кун олдин Корпоратив ахборотнинг ягона порталида, жамиятнинг расмий веб- сайтида ва оммавий ахборот воситаларида эълон килинади, шунингдек акциядорларга электрон почта орқали юборилади.
14.15 Акциядорларнинг умумий йигилишини ўтказишга тайёргарлик кўрилаётганда акциядорларга ва давлат вакилига тақдим этилиши лозим бўлган ахборотга (материалларга) жамиятнинг йиллик ҳисоботи, жамиятнинг йиллик молия-хўжалик фаолиятини текшириш натижалари юзасидан жамият тафтиш комиссиясининг (тафтишчисининг) ва аудиторлик ташкилотининг хулосаси, жамият кузатув кенгашининг бошқарув раиси ва аъзолари билан тузилган шартноманинг амал қилиш муддатини узайтириш, шартномани қайта тузиш ёки бекор қилиш мумкинлиги тўғрисидаги хулосаси, шунингдек жамиятнинг кузатув кенгаши ҳамда тафтиш комиссияси (тафтишчи)лигига номзодлар тўгрисидаги маълумотлар, жамиятнинг уставига киритиладиган ўзгартиш ва қўшимчалар лойиҳаси ёки жамиятнинг янги таҳрирдаги устави лойиҳаси киради.
14.16 Жамият овоз берувчи акцияларининг ҳаммаси бўлиб камида бир фоизига эгалик қилувчи акциядорлар (акциядор) жамиятнинг молия йили тугаганидан кейин ўттиз кундан кечиктирмай, акциядорларнинг йиллик умумий йигилиши кун тартибига масалалар киритишга ҳамда жамият кузатув кенгаши ва тафтиш комиссияси аъзолигига (тафтишчилигига) бу органнинг миқдор таркибидан ошмайдиган тарзда номзодлар кўрсатишга ҳақли.
Жамиятнинг овоз хукукига молик акцияларининг жами энг камида бир фоизига эга булган акционерлар акционер) кун тартиби, даромадларни таксимлаш, бошкарув ва назорат органлари аъзолигига номзод курсатиш, уларни акционерларнинг умумий йигилиши утказилгунига кадар алмаштириш борасида таклиф киритиш хукукига эга буладилар.
14.17 Акциядорлар (акциядор) жамият кузатув кенгаши ва тафтиш комиссияси аъзолигига (тафтишчилигига) ўзлари кўрсатган номзодлар рўйхатига акциядорларнинг йиллик умумий йигилиши ўтказилиши тўғрисидаги хабар эълон қилинган санадан эътиборан уч иш кунидан кечиктирмай ўзгартишлар киритишга ҳақли. Акциядорлар умумий йиғилишининг кун тартибига масала уни қўйиш сабаблари, масалани киритаётган акциядорларнинг (акциядорнинг) исми-шарифи (номи), уларга тегишли акцияларнинг сони ва тури кўрсатилган ҳолда ёзма шаклда киритилади.
14.18 Акциядорларнинг умумий йигилишини ўтказишга тайёргарлик кўрилаётганда жамиятнинг кузатув кенгаши, «Акциядорлик жамиятлари ва акциядорларнинг ҳуқуқларини ҳимоя қилиш тўғрисида»ги Қонун 65-моддасининг ўн биринчи қисмида назарда тутилган ҳолларда эса, умумий йиғилишни чақирувчи шахслар қуйидагиларни белгилайди:
умумий йиғилиш ўтказиладиган сана, вақт ва жойни;

умумий йигилишнинг кун тартибини;

умумий йигилиш ўтказиш учун жамият акциядорларининг реестри шакллантириладиган санани;

умумий йигилиш ўтказилиши ҳақида акциядорларга ва давлат вакилига хабар қилиш тартибини;

умумий йиғилишни ўтказишга тайёргарлик кўрилаётганда акциядорларга ва давлат вакилига тақдим этиладиган ахборот (материаллар) рўйхатини;

овоз бериш бюллетенининг шакли ва матнини.

14.19 Акциядорларнинг навбатдан ташқари умумий йиғилиши жамият кузатув кенгашининг қарорига кўра унинг ўз ташаббуси асосида, тафтиш комиссиясининг (тафтишчининг) ёзма талаби, шунингдек ёзма талаб тақдим этилган санада жамият овоз берувчи акцияларининг камида беш фоизига эгалик қилувчи акциядорнинг (акциядорларнинг) ёзма талаби асосида ўтказилади. Жамият тафтиш комиссиясининг (тафтишчининг) ёки жамият овоз берувчи акцияларининг камида беш фоизига эгалик қилувчи акциядорнинг (акциядорларнинг) ёзма талабига кўра акциядорларнинг навбатдан ташқари умумий йиғилишини чақириш акциядорларнинг навбатдан ташқари умумий йигилишини ўтказиш ҳақида ёзма талаб тақдим этилган кундан эътиборан ўттиз кундан кечиктирмай жамиятнинг кузатув кенгаши томонидан амалга оширилади. Жамиятнинг кузатув кенгаши кун тартибидаги масалаларнинг таърифига ўзгартишлар киритишга ҳақли эмас.

Жамият кузатув кенгаши «Акциядорлик жамиятлари ва акциядорларниниг ҳуқуқларини ҳимоя қилиш тўғрисида»ги Қонунда белгиланган муддат ичида акциядорларнинг навбатдан ташқари умумий йигилишини чақириш тўгрисида қарор қабул қилмаган тақдирда ёки уни чақиришни рад этиш ҳақида қарор қабул қилган тақдирда, акциядорларнинг навбатдан ташқари умумий йигилиши уни чақиришни талаб қилган шахслар томонидан чақирилиши мумкин. Бундай ҳолларда акциядорларнинг умумий йиғилишига тайёргарлик кўриш ва уни ўтказиш билан боғлиқ харажатларнинг ўрни акциядорлар умумий йигилишининг қарорига кўра жамиятнинг маблағлари ҳисобидан қопланиши мумкин.

14.20 Овозларни санаб чиқиш, акциядорларнинг умумий йиғилишида иштирок этиши учун акциядорларни рўйхатга олиш, шунингдек овоз бериш бюллетенларини тарқатиш учун жамият кузатув кенгаши томонидан саноқ комиссияси тузилиб, унинг аъзолари сони ва шахсий таркиби акциядорларнинг умумий йигилиши томонидан тасдиқланади. Саноқ комиссияси акциядорларнинг умумий йигилишида кворум бор ёки йўқлигини аниқлайди, умумий йиғилишда овоз бериш ҳуқуқларининг акциядорлар (уларнинг вакиллари) томонидан амалга оширилиши муносабати билан юзага келадиган масалаларни тушунтиради, овозга қўйиладиган масалалар бўйича овоз бериш тартибини тушунтиради, овоз беришнинг белгиланган тартиби ва акциядорларнинг овоз беришда иштирок этиш ҳуқуқларини таъминлайди, овозларни санаб чиқади ва овоз бериш якунларини чиқаради, овоз бериш якунлари тўгрисида баённома тузади, овоз бериш бюллетенларини жамиятнинг идоравий архивига топширади.

14.21 Акциядорларнинг умумий йигилишида иштирок этиш ҳуқуқи акциядор томонидан шахсан ёки унинг вакили орқали амалга оширилади. Акциядор акциядорларнинг умумий йиғилишидаги ўз вакилини исталган вақтда алмаштиришга ёки йигилишда шахсан ўзи иштирок этишга ҳақлидир. Акциядорнинг вакили акциядорларнинг умумий йигилишида ёзма шаклда тузилган ишончнома асосида иш юритади. Овоз беришга доир ишончномада ваколат берган ва вакил қилинган шахс тўғрисидаги маълумотлар (исми-шарифи ёки номи, яшаш жойи ёки жойлашган ери, паспортига оид маълумотлар) бўлиши лозим.

14.22 Агар акциядорларнинг умумий йигилишида иштирок этиш учун рўйхатдан ўтказиш тугалланган пайтда жамиятнинг жойлаштирилган овоз берувчи акцияларининг жами эллик фоизидан кўпроқ овозига эга бўлган акциядорлар (уларнинг вакиллари) рўйхатдан ўтган бўлса, акциядорларнинг умумий йигилиши ваколатли (кворумга эга) бўлади.

14.23 Уумий йигилишни ўтказишнинг регламенти:

- йигилишнинг бошланиш ва тахминий тугаш вақти кузатув кенгаши томонидан, «Акциядорлик жамиятлари ва акциядорлар ҳуқуқларини ҳимоя қилиш тўғрисида»ги Ўз.Р. Қонуннинг назарда тутилган ҳолларда эса умумий йигилишни чақирувчи шахслар томонидан акциядорлар умумий йигилишига тайёргарлик кўриш жараёнида белгиланади

.- сўзга чиқиш вақти: маърузалар бўйича – 20 минутгача, кушимча маърузачига – 10 минутгача, музокараларда қатнашувчиларга – 10 минтугача;

- кун тартибидаги масалаларга жавоб бўйича – 5 минутгача;

- йиғилиш котибига ёзма мурожат билан чиқиб музокараларда қатнашиш;
- танафус (зарур бўлганда йиғилиш раиси томонидан белгиланади).
14.24 Акциядорларнинг умумий йиғилишида овоз бериш "жамиятнинг овоз берувчи битта акцияси - битта овоз" принципи бўйича амалга оширилади, жамиятнинг кузатув кенгаши аъзоларини сайлаш бўйича кумулятив овоз беришни ўтказиш ҳоллари бундан мустасно. Акциядорларнинг умумий йиғилишида кун тартиби масалалари бўйича овоз бериш овоз бериш бюллетенлари орқали амалга оширилади. Овоз бериш бюллетенларининг шакли ва матни жамиятнинг кузатув кенгаши томонидан тасдиқланади, акциядорларнинг навбатдан ташқари умумий йиғилиши жамият кузатув кенгаши томонидан чақирилмаган ҳоллар бундан мустасно. Овоз бериш бюллетени умумий йиғилишда иштирок этиш учун рўйхатдан ўтган акциядорга (унинг вакилига) берилади.
14.25 Овоз берилганида овоз берувчи қайси масала бўйича эҳтимол тутилган овоз бериш вариантларидан фақат биттасини қолдирган бўлса, ўша масала бўйича берилган овозлар ҳисобга олинади. Мазкур талабни бузган ҳолда тўлдирилган овоз бериш бюллетенлари ҳақиқий эмас деб топилади ва улардаги масалалар бўйича берилган овозлар ҳисобга олинмайди.
14.26 Овоз бериш якунлари бўйича саноқ комиссияси овоз бериш якунлари тўғрисида баённома тузади, баённома жумладан акциядорлар умумий йиғилишининг кворуми мавжудлиги тўғрисидаги маълумотларни ҳам ўз ичига олади ва саноқ комиссиясининг аъзолари томонидан имзоланади. Овоз бериш якунлари тўгрисидаги баённома акциядорлар умумий йиғилишининг баённомасига қўшиб қўйилиши лозим. Овоз бериш якунлари акциядорларнинг овоз бериш ўтказилган умумий йиғилишида ўқиб эшиттирилади, шунингдек акциядорларнинг умумий йиғилиши ёпилганидан кейин овоз бериш якунлари тўғрисидаги ҳисоботни эълон қилиш орқали акциядорлар эътиборига етказилади.
14.27 Акциядорлар умумий йиғилишининг баённомаси акциядорларнинг умумий йиғилиши ёпилганидан кейин ўн кундан кечиктирмай икки нусхада тузилади. Ҳар иккала нусха ҳам умумий йиғилишда раислик қилувчи ва умумий йиғилиш котиби томонидан имзоланади.

Акциядорлар умумий йиғилишининг баённомасида:

акциядорларнинг умумий йиғилиши ўтказилган сана, вақт ва жой;

жамиятнинг овоз берувчи акцияларига эгалик қилувчи акциядорлар эга бўлган овозларнинг умумий сони;

умумий йиғилишда иштирок этган акциядорлар эга бўлган овозларнинг сони;

умумий йиғилишнинг раиси ва котиби, йиғилиш кун тартиби кўрсатилади.

Акциядорлар умумий йиғилишининг баённомасида маърузаларнинг асосий қоидалари, овозга қўйилган масалалар ҳамда улар юзасидан ўтказилган овоз бериш якунлари, йиғилиш қабул қилган қарорлар кўрсатилиши лозим.

15-модда
Жамиятнинг кузатув кенгаши

15.1 Жамиятнинг кузатув кенгаши жамият фаолиятига умумий раҳбарликни амалга оширади, «Акциядорлик жамиятлари ва акциядорларниниг ҳуқуқларини ҳимоя қилиш тўғрисида»ги Қонун ва жамият устави билан акциядорлар умумий йиғилишининг ваколат доирасига киритилган масалаларни ҳал этиш бундан мустасно.
15.2 Акциядорлар умумий йиғилишининг қарорига кўра жамият кузатув кенгашининг аъзоларига улар ўз вазифаларини бажариб турган давр учун ҳақ тўланиши ва (ёки) кузатув кенгашининг аъзоси вазифаларини бажариш билан боғлиқ харажатларининг ўрни қопланиши мумкин. Бундай ҳақ ва тўловларнинг миқдорлари жамиятнинг низомида акциядорларнинг умумий йиғилиши қарори билан белгиланади.
15.3 Энг муҳим масалаларни кўриб чиқиш ва жамиятнинг кузатув кенгашига тавсиялар тайёрлаш учун кузатув кенгаши аъзолари орасидан қўмиталар ташкил этилиши мумкин. Акциялари фонд биржасининг биржа котировкаси варагига киритилган жамият фақат мазкур жамият кузатув кенгашининг аъзоларидан таркиб топган аудит қўмитасини ташкил этиши шарт. Жамиятнинг ички аудит ҳизмати, агар бундай ҳизмат мавжуд бўлса, ўз фаолиятида аудит қўмитасига ҳисобдордир. Қўмиталарни шакллантириш ва уларнинг ишлаш тартиби, сони ва таркиби жамиятнинг кузатув кенгаши туғрисидаги низомда белгиланади
15.4 Жамият кузатув кенгашининг ваколат доирасига қуйидагилар киради:

жамиятни ривожлантириш стратегиясига эришиш бўйича кўрилаётган чора-тадбирлар тўғрисида жамият ижроия органининг ҳисоботини мунтазам равишда эшитиб борган ҳолда жамият фаолиятининг устувор йўналишларини белгилаш;

акциядорларнинг йиллик ва навбатдан ташқари умумий йиғилишларини чақириш, бундан «Акциядорлик жамиятлари ва акциядорларниниг ҳуқуқларини ҳимоя қилиш тўғрисида»ги Қонун 65-моддасининг ўн биринчи қисмида назарда тутилган ҳоллар мустасно;

акциядорлар умумий йиғилишининг кун тартибини тайёрлаш;

акциядорларнинг умумий йиғилиши ўтказиладиган сана, вақт ва жойини белгилаш;

акциядорларнинг умумий йиғилиши ўтказилиши ҳақида хабар қилиш учун жамият акциядорларининг реестрини шакллантириш санасини белгилаш;

«Акциядорлик жамиятлари ва акциядорларниниг ҳуқуқларини ҳимоя қилиш тўғрисида»ги Қонун 59-моддаси биринчи қисмининг иккинчи хатбошисида назарда тутилган масалаларни акциядорларнинг умумий йиғилиши ҳал қилиши учун киритиш;

мол-мулкнинг бозор қийматини белгилашни ташкил этиш;

жамиятнинг ижроия органини тузиш, унинг раҳбарини сайлаш (тайинлаш), раҳбарнинг ваколатларини муддатидан илгари тугатиш;

жамиятнинг бошқарув аъзоларини сайлаш (тайинлаш), уларнинг ваколатларини муддатидан илгари тугатиш;

ижроия органига тўланадиган ҳақ ва компенсацияларнинг миқдорларини белгилаш;

корпоратив маслаҳатчини тайинлаш ва унинг фаолияти тартибини белгиловчи низомни тасдиқлаш, агар жамият уставида бундай лавозимни жорий этиш назарда тутилган бўлса;

жамиятнинг йиллик бизнес-режасини маъқуллаш, бунда жамиятнинг келгуси йилга мўлжалланган бизнес-режаси жамият кузатув кенгаши мажлисида жорий йилнинг 1 декабридан кечиктирмай маъқулланиши лозим;

ички аудит хизматини ташкил этиш ва унинг ходимларини тайинлаш, шунингдек ҳар чоракда унинг ҳисоботларини эшитиб бориш;

жамият ижроия органининг фаолиятига дахлдор ҳар қандай ҳужжатлардан эркин фойдаланиш ва жамият кузатув кенгаши зиммасига юклатилган вазифаларни бажариш учун бу ҳужжатларни ижроия органидан олиш. Жамият кузатув кенгаши ва унинг аъзолари олинган ҳужжатлардан фақат хизмат мақсадларида фойдаланиши мумкин;

аудиторлик текширувини утказиш (мажбурий аудиторлик текшируви бундан мустасно), аудиторлик ташкилотини белгилаш, унинг ҳизматларига тўланадиган энг куп хак микдори ва у билан шартнома тузиш (шартномани бекор қилиш) тўғрисида қарор қабул қилиш;

аудиторлик текширувини ўтказиш тўгрисида, аудиторлик ташкилотини ва унинг хизматларига тўланадиган ҳақнинг энг кўп миқдорини белгилаш ҳақида қарор қабул қилиш, агар бу жамият уставига кўра акциядорлар умумий йиғилишининг ваколат доирасига киритилмаган бўлса;

жамиятнинг тафтиш комиссияси аъзоларига (тафтишчисига) тўланадиган ҳақ ва компенсацияларнинг миқдорлари юзасидан тавсиялар бериш;

дивиденд миқдори, уни тўлаш шакли ва тартиби юзасидан тавсиялар бериш;

жамиятнинг захира фондидан ва бошқа фондларидан фойдаланиш;

жамиятнинг филиалларини ташкил этиш ва ваколатхоналарини очиш;

жамиятнинг шўъба ва тобе хўжалик жамиятларини ташкил этиш;

«Акциядорлик жамиятлари ва акциядорларниниг ҳуқуқларини ҳимоя қилиш тўғрисида»ги Қонуннинг 8 ва 9-бобларида назарда тутилган ҳолларда битимлар тузиш ҳақида қарор қабул қилиш;

жамиятнинг тижорат ва нотижорат ташкилотлардаги иштироки билан боғлиқ битимларни қонун ҳужжатларида белгиланган тартибда тузиш;

акционерларнинг умумий йиғилишида белгиланган ва конунчилик доирасига мувофик булган микдорларда айрия (хомийлик) ёрдами бериш ёки эхсон килишнинг тартиби, ёрдам курсатиш шартларини белгилаш ва ушбу тартиботни акционерлар жамиятининг корпоратив веб-сайтида эълон килиш;

корпоратив бошкарув тизимини ва самарадорликнинг муҳим кўрсаткичларини бахолаш учун мустакил ташкилотни танлаб олиш;

кузатув кенгаши кошида тегишли масалалар буйича кумиталар (ишчи гурухдари) ташкил этиш;

жамиятнинг корпоратив облигацияларини қайтариб сотиб олиш тўғрисида қарор қабул қилиш.

Акциядорлар умумий йиғилишининг қарорига ёки жамият уставига кўра қуйидагилар жамият кузатув кенгашининг ваколат доирасига киритилиши мумкин:

жамиятнинг устав фондини (устав капиталини) кўпайтириш масалаларини, шунингдек жамият уставига жамиятнинг устав фондини (устав капиталини) кўпайтириш ҳамда жамиятнинг эълон қилинган акциялари сонини камайтириш билан боғлиқ ўзгартиш ва қўшимчалар киритиш тўғрисидаги масалаларни ҳал қилиш;

«Акциядорлик жамиятлари ва акциядорларниниг ҳуқуқларини ҳимоя қилиш тўғрисида»ги Қонуннинг 34-моддасига мувофиқ акцияларни жойлаштириш (қимматли қоғозларнинг биржа бозорига ва уюшган биржадан ташқари бозорига чиқариш) нархини белгилаш;

жамият томонидан корпоратив облигациялар, шу жумладан, акцияларга айирбошланадиган облигациялар чиқариш тўғрисида қарор қабул қилиш;

қимматли қогозларнинг ҳосилаларини чиқариш тўғрисида қарор қабул қилиш;

жамиятнинг корпоратив облигацияларини қайтариб сотиб олиш тўғрисида қарор қабул қилиш;

жамиятнинг йиллик бизнес-режасини тасдиқлаш.

Жамият кузатув кенгашининг ваколат доирасига «Акциядорлик жамиятлари ва акциядорларниниг ҳуқуқларини ҳимоя қилиш тўғрисида»ги Қонун ва жамият уставига мувофиқ бошқа масалаларни ҳал этиш ҳам киритилиши мумкин.

15.5 Жамият кузатув кенгашининг ваколат доирасига киритилган масалалар ҳал қилиш учун жамиятнинг ижроия органига ўтказилиши мумкин эмас.

15.6 Жамият кузатув кенгашининг аъзолари «Акциядорлик жамиятлари ва акциядорларнинг ҳуқуқларини ҳимоя қилиш тўғрисида»ги Ўз.Р. Қонунда ва жамият уставида назарда тутилган тартибда акциядорларнинг умумий йиғилиши томонидан бир йил муддатга сайланади. Жамиятнинг кузатув кенгаши таркибига сайланган шахслар чекланмаган тарзда қайта сайланиши мумкин Жамият кузатув кенгашининг миқдор таркиби мазкур устав билан белгиланган бўлиб 9 (тоққиз) кишидан иборат.

15.7 Акциялари фонд биржасининг биржа котировкаси варағига киритилган жамият кузатув кенгаши таркибига камида бир нафар мустакил аъзо киритилиши керак, ушбу аъзо ҳар йили қайта сайланиши мумкин. Бунда давлат ва (ёки) хужалик бирлашмасининг улуши устун бўлган жамиятларда номзод кўрсатиш ҳамда кузатув кенгашининг мустақил аъзоси бўйича овоз бериш давлат ва (ёки) хужалик бирлашмасининг вакиллари томонидан амалга оширилади.

15.8 Қуйидаги шахс кузатув кенгашининг мустақил аъзоси деб эътироф этилади:

- сўнгги уч йил мобайнида жамиятда ва (ёки) унинг аффилланган шаҳсларида ишламаган шахс;
- жамиятнинг акциядори ва (ёки) унинг аффилланган шахсининг таъсисчиси (акциядори, иштирокчиси) бўлмаган шахс;
- жамиятнинг ва (ёки) унинг аффилланган шахсининг йирик мижози ва (ёки) йирик етказиб берувчиси билан фуқаролик-ҳуқуқий муносабатларда бўлмаган шахс. Бунда қайси мижоз ва етказиб берувчи билан энг кам иш хақининг икки минг бараваридан кўп бўлган суммага тенг амалдаги шартнома мавжуд бўлса, ўшалар йирик мижоз ва йирик етказиб берувчи деб эътироф этилади;
- жамият ва (ёки) унинг аффилланган шахслари билан бирор-бир келишувга эга булмаган шахс, бундан кузатув кенгаши аъзосининг вазифалари ва функциялари бажарилишини таъминлаш билан боглик бўлган холлар мустасно;
- жамиятнинг бошқарув ва ички назорат органларининг ва (ёки) унинг аффилланган шахсларининг аъзоси бўлган шахснинг ёки сўнгги уч йил ичида уларга аъзо бўлган шахснинг эри (хотини), ота-онаси (фарзандликка олувчиси), фарзанди (фарзандликка олинган боласи), туғишган ва угай акаси (укаси) ҳамда опаси (синглиси) бўлмаган шахс;
- давлат бошқаруви органининг ёки давлат корхонасининг ходими бўлмаган шахс;

15.9 Жамият бошқарув раиси ва бошқаруви аъзолари, унинг шўъба ва тобе хўжалик жамиятларида меҳнат шартномаси (контракт) бўйича ишлаётган шахслар ва ушбу жамиятлар бошқарув органларининг аъзолари жамиятнинг кузатув кенгашига сайланиши мумкин эмас. Айни шу жамиятда меҳнат шартномаси (контракт) бўйича ишлаётган шахслар жамиятнинг кузатув кенгаши аъзоси бўлиши мумкин эмас.

15.10 Мазкур уставга асосан Жамиятнинг кузатув кенгаши таркибига сайланадиган шахсларга нисбатан қўйиладиган талаблар жамият уставида белгиланади.

Жамият Кузатув кенгаши аъзолигига сайланган номзодлар қуйидаги талабларнинг камида биттасига тўгри келиши керак:
- Ўзбекистон Республикаси олий таълим муассасаларида ёхуд Ўзбекистон Республикаси қонун ҳужжатларига мувофиқ, Ўзбекистон Республикасидаги таълимга тенглиги эътироф этилган хорижий давлат таълим муассасасида олинган олий иқтисодий маълумотга эга бўлиш;
-корпоратив бошқарув сертификатига эга бўлиши;
«Уздонмахсулот" АЖ да камида 3 йил иш стажига эга бўлиши.
15.11 Жамиятнинг кузатув кенгаши аъзолари сайлови кумулятив овоз бериш орқали амалга оширилади. Энг кўп овоз тўплаган номзодлар жамият кузатув кенгашининг таркибига сайланган деб ҳисобланади.
15.12 Жамият кузатув кенгашининг раиси, кузатув кенгаши аъзоларининг умумий сонига нисбатан кўпчилик овоз билан, ушбу кенгаш таркибидан кузатув кенгаши аъзолари томонидан сайланади. Жамиятнинг кузатув кенгаши, ўз раисини кузатув кенгаши аъзоларининг умумий сонига нисбатан кўпчилик овоз билан қайта сайлашга ҳақли.
15.13 Жамият кузатув кенгашининг раиси унинг ишини ташкил этади, кузатув кенгаши мажлисларини чақиради ва уларда раислик қилади, мажлисларда баённома юритилишини ташкил этади, акциядорларнинг умумий йиғилишида раислик қилади. Жамият кузатув кенгашининг раиси бўлмаган тақдирда унинг вазифасини кузатув кенгашининг аъзоларидан бири амалга оширади.
15.14 Жамият бошқарувининг раиси билан тузиладиган мехнат шартнома жамият номидан жамият кузатув кенгашининг раиси томонидан имзоланади. Жамият бошқарувининг аъзолари, ички аудит хизматчилари, корпоратив маслахатчиси билан тузиладиган мехнат шартнома жамият номидан жамият бошқарувининг раиси томонидан имзоланади.
15.15 Жамият кузатув кенгашининг мажлисини чақириш ва ўтказиш тартиби:
- жамият кузатув кенгашининг мажлиси кузатув кенгашининг раиси томонидан унинг ўз ташаббусига кўра, жамият кузатув кенгаши, тафтиш комиссиясининг (тафтишчисининг), ижроия органи аъзосининг, жамият овоз берувчи акцияларининг ҳаммаси бўлиб камида 1 % эгалик қилувчи акциядорлар (акциядор) талабига кўра чақирилади.

- жамият кузатув кенгашининг мажлиси вазиятга қараб, лекин ҳар чоракда камида бир марта чақирилади. Кузатув кенгашининг мажлисида кузатув кенгаши аъзолари, кузатув кенгаши томонидан таклиф қилинганлар: тафтиш комиссияси аъзолари (тафтишчи), жамият ички аудит хизматининг ходимлари, корпоратив маслаҳатчиси, бошқарув раиси ва жамият ижроия органнинг аъзолари, жамият тизимидаги бўлим бошлиқлари ва мутаҳасислар, жамият овоз берувчи акцияларининг камида 1 % га эга бўлган акциядор (акциядорлар) ва бошқа шахслар қатнашиши мумкин.

- кузатув кенгаши мажлисида жамият фаолиятига умумий раҳбарликка тегишли масалалар ва «Акциядорлик жамиятлари ва акциядорлар ҳуқуқларини ҳимоя қилиш тўғрисида»ги Ўз.Р. Қонун ва мазкур уставга асосан кузатув кенгаши ваколатларига кирадиган масалалар ҳал қилинади. Жамиятнинг ижроия органи кузатув кенгаши мажлисини ўтказишга тайёргарлик кўриш жараёнида барча ҳужжатарни (маълумотларни) тайёрлайди ва тақдим этади.

- Жамият кузатув кенгаши ҳар чоракда тинглайди:

1) ижроия органининг:
жамият молиявий-хўжалик фаолияти;
бизнес-режанинг бажарилиши;
самарадорликнинг муҳим кўрсаткичлари (СМК) самарадорлигининг йиғинди кўрсаткичи (СЙК) ҳамда режанинг бажарилиши фоизи;
шўъба ва тобе хўжалик жамиятлари молия-хўжалик фаолияти тўгрисида ҳисоботини.
2) жамият ички аудит хизматининг бухгалтерия хисоби ва молиявий ҳисоботларда акс эттирилган маълумотларнинг тўғри юритилиши, ижроия органи томонидан қонунчиликка, таъсис ва бошқа ҳужжатларга риоя этилаётганлиги, хўжалик фаолиятини юритишда ўрнатилган тамоил ва қоидаларининг тўлиқлигини таъминланганлиги, активларнинг сақланганлиги, ҳамда жамиятни бошқаришда қонунчиликда ўрнатилган талабларга риоя этилиши тўғрисидаги ҳисоботларни тинглайди ва тақдим қилинган ҳисоботларга асосан хисобот давридаги ижроия органининг фаолиятини баҳолайди ва тегишли қрорлар қабул қилади.

-Жамият Кузатув кенгаши ҳар чоракда ижроия органининг ишлаш самарадорлигини баҳолаб боради.

- Жамият кузатув кенгашининг мажлисини ўтказиш учун кворум жамият кузатув кенгашига сайланган аъзоларнинг етмиш беш фоизидан кам бўлмаслиги керак. Жамият кузатув кенгаши аъзоларининг сони жамият уставида назарда тутилган миқдорнинг етмиш беш фоизидан кам бўлган тақдирда, жамият кузатув кенгашининг янги таркибини сайлаш учун акциядорларнинг навбатдан ташқари умумий йиғилишини чақириши шарт. Кузатув кенгашининг қолган аъзолари акциядорларнинг бундай навбатдан ташқари умумий йиғилишини чақириш тўғрисида қарор қабул қилишга, шунингдек жамият ижроия органи раҳбарининг ваколатлари муддатидан илгари тугатилган тақдирда, унинг вазифасини вақтинча бажарувчини тайинлашга ҳақлидир.
- Жамият кузатув кенгашининг мажлисида қарорлар, агар кузатув кенгашининг мажлисини чақириш ва ўтказиш тартибини белгиловчи «Акциядорлик жамиятлари ва акциядорларнинг ҳуқуқларини ҳимоя қилиш тўғрисида»ги Ўз.Р. Қонунда, жамият уставида ўзгача қоида назарда тутилмаган бўлса, мажлисда ҳозир бўлганларнинг кўпчилик овози билан қабул қилинади.
- Жамият кузатув кенгашининг мажлисида масалалар ҳал этилаётганда кузатув кенгашининг ҳар бир аъзоси битта овозга эга бўлади. «Акциядорлик жамиятлари ва акциядорларнинг ҳуқуқларини ҳимоя қилиш тўғрисида»ги Ўз.Р. Қонун 18, 84, 88-моддаларининг кўрсатилган масалалар бўйича қарор жамият кузатув кенгаши томонидан бир овоздан қабул қилинади.
- решения наблюдательного совета общества могут быть приняты заочным голосованием (опросным путем) всеми членами наблюдательного совета единогласно.
- Жамият кузатув кенгашининг қарорлари сиртдан овоз бериш йўли билан (сўров йўли билан) жамият кузатув кенгашининг барча аъзолари томонидан бир овоздан қабул қилиниши мумкин.
- Жамият кузатув кенгашининг бир аъзоси ўз овозини кузатув кенгашининг бошқа аъзосига беришига йўл қўйилмайди. Жамият уставида жамият кузатув кенгаши аъзоларининг овозлари тенг бўлган тақдирда кузатув кенгаши томонидан қарор қабул қилишда жамият кузатув кенгаши раисининг ҳал қилувчи овоз ҳуқуқи назарда тутилади.
15.16 Жамият кузатув кенгашининг мажлисида баённома юритилади. Кузатув кенгаши мажлисининг баённомаси мажлис ўтказилганидан сўнг ўн кундан кечиктирмай тузилади. Мажлис баённомасида қуйидагилар кўрсатилади:

мажлис ўтказилган сана, вақт ва жой;
мажлисда ҳозир бўлган шахслар;
мажлиснинг кун тартиби;
овоз беришга қўйилган масалалар, улар юзасидан ўтказилган овоз бериш якунлари;
қабул қилинган қарорлар.

Жамият кузатув кенгаши мажлисининг баённомаси мажлисда иштирок этаётган жамият кузатув кенгаши аъзолари томонидан имзоланади, улар мажлис баённомаси тўғри расмийлаштирилиши учун жавобгар бўлади.
15.17 Жамият кузатув кенгаши мажлисининг баённомаси имзоланган куни жамиятнинг ижроия органига ижро этиш учун топширилади. Кузатув кенгаши акциядорларнинг умумий йиғилишини чақириш тўғрисида қарор қабул қилган тақдирда мазкур қарор ҳақидаги ахборот жамиятнинг ижроия органига кузатув кенгашининг мажлиси ўтказиладиган куни топширилади.

16-модда
Жамиятнинг ижроия органи

16.1 Мазкур уставга асосан жамиятнинг ижроия органини тузиш, жамиятнинг бошқарув раҳбарининг ва аъзоларини сайлаш (тайинлаш), уларнинг ваколатларини муддатидан илгари тугатиш жамият кузатув кенгашининг ваколат доирасига киради. Жамиятнинг ижроия органи акциядорлар умумий йиғилишининг ва жамият кузатув кенгашининг қарорларини бажарилишини ташкил этади.
16.2 Жамиятнинг кундалик фаолиятига раҳбарлик қилиш ваколати жамиятнинг уставида белгиланадиган жамият бошқаруви томонидан амалга оширилади.
Жамиятнинг коллегиал ижроия орган (бошқарув) таркиби 1 йил муддатга сайланадиган **5** кишидан иборат.
16.3 Жамият ижроия органининг аъзолари Ўзбекистон Республикаси қонунчилиги, жамиятнинг мъеёрий ҳужжатлари асосида, устави ва низомларни, лавозим қоидаларини, улар билан тузилган меҳнат шартнома шартларини бажариш фаолиятини олиб боради.
Жамият бошқарув орагани таркибига қуйидаги лавозимдаги шахслар киради:

1) Жамиятнинг бошқарув раиси;
2) Ишлаб чиқариш бўйича Директор;
3) Сотиш ва молия бўйича Директор;
4) Бош бухгалтер;
5) Бекобод филиали бошқарувчиси.

16.4 Жамият ижроия органининг ваколатига жамиятнинг кундалик фаолиятига раҳбарлик қилишга доир барча масалалар киради, акциядорлар умумий йиғилишининг ёки жамият кузатув кенгашининг ваколат доирасига киритилган масалалар бундан мустасно.

16.5. Жамият бошқарув раисининг ваколати ва хуқуки қуйидагилардан иборат:

- акциядорлик жамият номидан ишончномасиз фаолият юритиш, бошқа ташкилот ва органлар билан алоқада унинг манфаатларини ифодалайди;
- ўз ваколати чегарасида мол-мулк, пул маблағларини тасарруф этиш;
- битимлар ва шартномалар, шу билан бирга меҳнат шартномаларини тузиш, бекор қилиш;
- ишончномалар бериш;
- банкларда ҳисоб ва бошқа рақамлар очиш;
- ўзига бўйсинувчи барча ходимларга мажбурий бўлган фармон ва кўрсатмалар қабул қилиш;
- ходимлар штатини тасдиқлаш, уни тўлдириш;
- Жамият ижроия органи аъзолигига, филиаллари ва ваколатхоналари, шўъба ва тобе хўжалик жамиятлари раҳбарлигига тайинланадиган номзодларни тавсия қилиш;
- ички аудит ҳизмати ва корпоратив маслахатчи номзодларини тавсия қилиш;
- Ва шунингдек Ўзбекистон Республикаси қонунчилигига асосан бошқа ҳуқуқларга эга.

Жамият бошқарув раисининг қуйидаги мажбуриятларга эга:

- лавозими мажбуриятларини бажаришда Ўзбекистон Республикаси қонунчилигига, уставга, жамият ички меъёрларига ва локал ҳужжатларга, жамият билан тузилган меҳнат шартномасига таянган ҳолда фаолият олиб боради;
- жамият акциядорлар умумий йиғилиши ва кузатув кенгаши қарорларини бажаришни ташкиллаштириш;
- акциядорлар умумий йиғилишига белгиланган муддатларда жамият молиявий-хўжалик фаолияти бўйича йиллик ҳисобот ва жорий йилда жамиятнинг йиллик бизнес-режасини бажариш бўйича ҳамда филиаллар, ваколатхоналар, шўъба ва тобе хўжалик жамиятлари молия-хўжалик фаолияти назорати юзасидан ҳисоботларни тақдим этиш;
- жамият кузатув кенгашига жамият молиявий-хўжалик фаолияти бўйича чоракли ҳисоботларни, жамиятнинг йиллик бизнес-режасини бажариш бўйича ҳисобот, ҳамда кузатув кенгаши ваколатига тегишли масалалар ҳолати бўйича ҳисобот бериш;
- жамият молиявий-хўжалик фаолиятига тегишли ҳужжатларни жамият кузатув кенгаши, тафтиш комиссияси (тафтишчи)си ва аудитори талабига биноан тақдим этиш;
- акциядорларнинг амалдаги қонунларда назарда тутилган маълумотларни олиш, акциядорлар умумий йиғилишида қатнашиш, дивидендларни ҳисоблаш ва олиш ҳуқуқларига риоя этилишини таъминлаш;
- Жамиятнинг жорий фаолиятига раҳбарлик қилиш, жамиятнинг барча бўлимлари, цехлари ва структуравий бўлинмаларининг иш самарадорлигини оширишни таминлаш;
- филиаллар, ваколатхоналар, шўъба ва тобе хўжалик жамиятлари молия-хўжалик фаолияти устидан назорат ўрнатиш;
- жамият фаолиятида қонунчилик талабларига риоя қилишни таъминлаш;
- жамият ожроия органининг мажлисларини ўтказишнни ташкиллаш ва уларга раислик қилиш;
- жамиятнинг келгуси мавсумда жамият ривожланишининг бизнес-режасини ишлаб чиқишга раҳбарлик қилиш, жамиятнинг тасдиқланган жорий бизнес-режасини бажаришни ташкиллаш ва назорат қилиш;
- жамият томонидан ишлаб чиқаришни ривожлантириш ва ижтимоий соҳани ривожлантиришга етарли даражада фойда олинишини таъминлаш;
- жамият томонидан шартнома юзасидан олинган мажбуриятларни бажарилишини таъминлаш;
- жамиятда бухгалтерия ҳисоби ва статистик ҳисоботларнинг аниқлилигини ва тегишли равишдаги ҳолатини ташкиллаш, тегишли органларга давлат статистик ҳисоботларни, ҳамда акциядорларга, кредиторларга ва бошқа маълумот олувчиларга жамият фаолияти тўғрисидаги ахборотларни ўз вақтида топширишни таъминлаш;
- коллектив шартномалар тузишда иш берувчи бўлиб қатнашиш, коллектив музокараларда ижроия орган аъзоларининг иштирок этишини таъминлаш;

- коллектив шартномалар мажбуриятлари ва жамиятнинг ички тартиб қоидаларига риоя қилинишини таъминлаш;
- жамиятда меҳнатни ҳимоя қилиш меъёрлари, техник хавфсизлик, меҳнат ва технологик интизомга риоя қилинишини таъминлаш;
- жамиятнинг технологик усккуналари ва бошқа активларидан тўғри фойдаланиш ва уларнинг бутлигини таъминлаш;
- жамиятни малакали кадрлар билан таъминлаш, жамият ходимларининг билимлари, малакалари, тажрибалари ва қобилиятларидан аъло даражада фойдаланиш бўйича чора тадбирар кўриш; жамиятнинг тижорат сирларини ташкил этувчи ахборотларни сақлаш ва жамият ходимлари томонидан сақланишини таъминлаш;
- акционерларнинг умумий йигилишида белгиланган ва конунчилик доирасига мувофик булган микдорларда ишчиларни рахбарлантириш, айрия (хомийлик) ёрдами бериш, ёки эхсон килишнинг кузатув кенгаши билан келишиш
- узоқ муддатли хизмат сафарлари ва таътил вақтларидан фойдаланишни кузатув кенгаши билан келишиш.

16.6 Жамиятнинг бошқаруви мажлисларини ўтказишни бошқарув раиси ташкил этади, у жамият номидан барча ҳужжатларни ҳамда жамият бошқаруви мажлиси баённомаларини имзолайди, жамиятнинг бошқаруви ўз ваколат доирасида қабул қилган қарорларга мувофиқ жамият номидан ишончномасиз иш юритади.

Жамият бошқарувининг мажлисида баённома юритилади.. Мажлис баённомасида қуйидагилар кўрсатилади:

мажлис ўтказилган сана, вақт ва жой;
мажлисда ҳозир бўлган шахслар;
мажлиснинг кун тартиби;
қабул қилинган қарорлар.

Жамият бошқаруви мажлисининг баённомаси кузатув кенгашининг аъзолари ва тафтиш комиссиясининг (тафтишчининг) талабига кўра уларга берилади.

16.7 Жамият уставига мувофиқ жамият аъзоларини тайинлаш, қоида тариқасида, чет эллик менежерлар иштирок этиши мумкин бўлган танлов бўйича саралаш асосида амалга оширилади.

16.8 Жамият бошқарув раҳбарининг ва аъзоларининг ҳуқуқ ва мажбуриятлари «Акциядорлик жамиятлари ва акциядорларнинг ҳуқуқларини ҳимоя қилиш тўғрисида»ги Ўз.Р. Қонун ва бошқа қонун ҳужжатларида, жамият уставида ҳамда уларнинг ҳар бири жамият билан бир йил муддатга тузадиган шартномада белгиланиб, шартноманинг амал қилиш муддатини узайтириш ёки уни бекор қилиш мумкинлиги тўгрисида ҳар йили қарор қабул қилинади.

16.9 Шартнома жамият номидан жамият кузатув кенгашининг раиси томонидан имзоланади. Жамиятнинг бошқарув раҳбари билан тузиладиган шартномада унинг жамият фаолияти самарадорлигини ошириш бўйича мажбуриятлари ҳамда жамиятнинг йиллик бизнес-режасини бажариш қандай бораётганлиги юзасидан акциядорларнинг умумий йиғилиши ва жамият кузатув кенгаши олдида берадиган ҳисоботларининг даврийлиги назарда тутилиши керак.

16.10 Жамиятнинг бошқарув раҳбарига ва аъзоларига тўланадиган ҳақ миқдори, жамият фаолиятининг самарадорлигига тўғридан-тўғри боглиқ бўлади ва шартномада белгиланган бўлиши керак.

16.11 Жамиятнинг бошқарув раиси вазифаларини бошқа ташкилотларнинг бошқарув органларидаги лавозим билан биргаликда эгаллаб туришга фақат жамият кузатув кенгашининг розилиги билан йўл қўйилади.

16.12 Жамият кузатув кенгаши жамиятнинг бошқарув раҳбари ва аъзолари билан тузилган шартномани улар шартнома шартларини бузган тақдирда тугатишга (бекор қилишга) ҳақли.

16.13 Жамият кузатув кенгаши жамият бошқарувининг раҳбари ва аъзолари билан тузилган шартномани, агар улар жамият уставини қўпол тарзда бузса ёки уларнинг ҳаракатлари (ҳаракатсизлиги) туфайли жамиятга зарар етказилган бўлса, муддатидан илгари тугатиш (бекор қилиш) ҳуқуқига эга.

16.14 Жамият кузатув кенгашининг аъзолари, жамият директори ва бошқаруви аъзолари ўз ҳуқуқларини амалга оширишда ва ўз мажбуриятларини бажаришда жамиятнинг манфаатларини кўзлаб иш тутиши ҳамда белгиланган тартибда жавобгар бўлиши лозим. Агар ушбу модда қоидаларига мувофиқ бир нечта шахс жавобгар бўлса, уларнинг жамият олдидаги жавобгарлиги солидар жавобгарлик бўлади. Жамиятга зарар етказилишига сабаб бўлган қарорга овоз беришда иштирок этмаган ёки ушбу қарорга қарши овоз берган жамият кузатув кенгаши аъзолари,

бошқарув аъзолари жавобгар бўлмайди, бундан «Акциядорлик жамиятлари ва акциядорларнинг ҳуқуқларини ҳимоя қилиш тўғрисида»ги Ўз.Р. Қонуннинг 90-моддасида белгиланган ҳоллар мустасно.
16.15 Жамият ёки у жойлаштирган акцияларнинг ҳаммаси бўлиб камида бир фоизига эгалик қилувчи акциядор (акциядорлар) жамиятга етказилган зарарларнинг ўрнини қоплаш тўғрисидаги даъво билан жамиятнинг кузатув кенгаши аъзоси, директори ёки бошқарув аъзоси устидан судга мурожаат қилишга ҳақли.
16.16 Суд жамиятнинг кузатув кенгаши аъзосини, директорини ёки бошкаруви аъзосини жамиятга мулкий зарар етказганликда айбдор деб топган тақдирда, ушбу аъзонинг, директорнинг ёки бошқарув аъзосининг ваколатлари суднинг қарорига кўра, уларнинг хўжалик жамиятларида раҳбарлик лавозимини эгаллаши тақиқланган ҳолда, бир йилдан кам бўлмаган муддатга тугатилиши мумкин.
16.17 Жамиятнинг кузатув кенгаши аъзоси, директори ёки бошқаруви аъзоси жамиятга чалгитувчи ахборот ёки била туриб ёлғон ахборот тақдим этганлиги ёхуд ўзлари ёки уз аффилланган шахслари томонидан фойда (даромад) олиш мақсадида йирик битим тузишни ва (ёки) йирик битим тузиш ва (ёки) аффилланган шахслар билан битимлар тузиш тўгрисида қарор қабул қилишни таклиф этганлиги натижасида етказилган зарар учун жавобгарликка тортилиши мумкин.

17-модда
Тафтиш комиссияси (тафтишчи)

17.1 Жамиятнинг молия-хўжалик фаолиятини назорат қилиш учун жамият уставига мувофиқ акциядорларнинг умумий йигилиши томонидан бир йил муддатга тафтиш комиссияси (тафтишчи) сайланади.
17.2 Жамият тафтишчисига ёки тафтиш комиссияси аъзоларига доир малака талаблари акциядорларнинг умумий йигилиши томонидан белгиланади. Айни бир шахс айни бир жамиятнинг тафтиш комиссияси таркибига (тафтишчиликка) кетма-кет уч мартадан ортиқ сайланиши мумкин эмас.
Жамият тафтиш комиссияси аъзолари (тафтишчи) қуйидаги талабларнинг камида биттасига тўғри келиши керак:
- Ўзбекистон Республикаси олий таълим муассасаларида ёхуд Ўзбекистон Республикаси қонун ҳужжатларига мувофиқ, Ўзбекистон Республикасидаги таълимга тенглиги эътироф этилган хорижий давлат таълим муассасасида олинган олий иқтисодий маълумотга эга бўлиш;
- аудиторнинг малака сертификатига эга бўлиш;
- корпоратив бошқарув сертификатига эга бўлиши;.
17.3 Жамият тафтиш комиссиясининг (тафтишчисининг) фаолият кўрсатиш тартиби акциядорларнинг умумий йигилиши томонидан тасдиқланадиган низомда белгиланади.
17.4 Жамият тафтиш комиссиясининг (тафтишчисининг) ёзма талабига кўра жамият ижроия органида мансабни эгаллаб турган шахслар жамиятнинг молия-хўжалик фаолияти тўғрисидаги ҳужжатларни тафтиш комиссиясига (тафтишчига) тақдим этиши шарт.
17.5 Жамият тафтишчиси ёки тафтиш комиссиясининг аъзолари бир вақтнинг ўзида жамият кузатув кенгашининг аъзоси бўлиши, шунингдек айни шу жамиятда меҳнат шартномаси (контракт) бўйича ишлаши мумкин эмас.
17.6 Жамиятнинг молия-хўжалик фаолиятини текшириш тафтиш комиссиясининг (тафтишчининг), акциядорлар умумий йигилишининг, жамият кузатув кенгашининг ташаббусига кўра ёки жамият овоз берувчи акцияларининг камида беш фоизига эгалик қилувчи акциядорнинг (акциядорларнинг) талабига кўра жамият кузатув кенгашини олдиндан хабардор қилиш йўли билан бир йиллик ёки бошқа давр ичидаги фаолият якунлари бўйича амалга оширилади.
17.7 Жамиятнинг молия-хўжалик фаолиятини текшириш якунларига кўра жамиятнинг тафтиш комиссияси (тафтишчиси) хулоса тузади, бу хулосада:
жамиятнинг ҳисоботларида ва бошқа молиявий ҳужжатларида кўрсатилган маълумотларнинг ишончлилигига доир баҳо;
бухгалтерия ҳисобини юритиш ва молиявий ҳисоботни тақдим этиш тартиби бузилганлиги, шунингдек молия-хўжалик фаолияти амалга оширилаётганда қонун ҳужжатлари бузилганлиги фактлари тўгрисидаги ахборот кўрсатилиши шарт.

17.8 Тафтиш комиссияси (тафтишчи) жамиятда аффилланган шахслар билан тузилган битимлар ёки йирик битимлар мавжудлиги, шунингдек қонун ҳужжатларининг ва жамият ички ҳужжатларининг бундай битимларни тузишга доир талабларига риоя қилиниши тўғрисидаги хулосани ҳар чоракда жамият кузатув кенгашининг мажлисига олиб чиқади.

18-модда
Жамиятнинг ички аудит хизмати

18.1 Активларининг баланс қиймати энг кам иш ҳақи миқдорининг юз минг баробаридан кўп бўлган жамиятда ички аудит хизмати ташкил этилади. Ички аудит хизмати жамиятнинг кузатув кенгашига ҳисобдордир.
18.2 Ички аудит хизмати ходимлари охирги ўн йилнинг камида икки йилида бухгалтерия ҳисоби, аудит, молия ёки солиқ назорати соҳасида амалий (шу жумладан, ўриндошлик бўйича) иш стажига эга бўлиши ва қуйидаги талаблардан биттасига жавоб бериши керак:
- аудиторнинг малака сертификатига эга бўлиш;
- Ўзбекистон Республикаси олий таълим муассасаларида ёхуд Ўзбекистон Республикаси қонун ҳужжатларига мувофиқ, Ўзбекистон Республикасидаги таълимга тенглиги эътироф этилган хорижий давлат таълим муассасасида олинган олий иқтисодий маълумотга эга бўлиш.
18.3 Жамиятнинг ички аудит хизмати жамиятнинг ижроия органи, филиаллари ва ваколатхоналари, шўъба ва тобе хўжалик жамиятлари томонидан қонун ҳужжатларига, жамият уставига ва бошқа ҳужжатларга риоя этилишини, бухгалтерия ҳисобида ва молиявий ҳисоботларда маълумотларнинг тўлиқ ҳамда ишончли тарзда акс эттирилиши таъминланишини, хўжалик операцияларини амалга оширишнинг белгиланган қоидалари ва тартиб-таомилларига риоя этилишини, активларнинг сақланишини, шунингдек жамиятни бошқариш юзасидан қонун ҳужжатларида белгиланган талабларга риоя этилишини текшириш ҳамда мониторинг олиб бориш орқали жамиятнинг ижроия органи, филиаллари ва ваколатхоналари ишини назорат қилади ҳамда баҳолайди.
18.4 Жамиятнинг ички аудит хизмати ички назорат олиб боради, жумладан устав сармоясининг 50 %дан ортиги жамиятга карашли булган юридик шахслар амалга оширилган операцияларни назорат килади.
18.5 Жамиятнинг ички аудит хизмати ҳар чоракда корхона хўжалик молявий ҳисоботларини назорат қилиб бориши , бунда молиявий харажатлар ишчи ҳизматчиларга тўланадиган штат жадвали, маъош тўлаш низоми, касблари малака разрядлари ва тариф коэффицентлари асосида тўлов харажатларини ва ҳизматчиларини моддий рағбатлантириш масалари юзасидан текшириб ҳулосаласини кузатув кенгашига ҳисобот қилиб бериши шарт.
18.6 Жамиятнинг ички аудит хизмати ҳар чоракда жамиятнинг кузатув кенгашига молиявий-хўжалик фаолияти ва бизнес-режасини бажарилиш ва самарадорликнинг муҳим кўрсаткичлари (СМК) самарадорлигининг йиғинди кўрсаткичи (СЙК) ҳамда режанинг бажарилиши фоизи тўғрисида ҳисобот бериб боради
18.7 Жамиятнинг ички аудит хизмати ҳар чоракда жамиятнинг кузатув кенгашига жамият тоза активлари ҳақида ҳисобот бериб боради.
18.8 Жамиятнинг ички аудит хизмати ўз фаолиятини, агар қонунда ўзгача қоида назарда тутилмаган бўлса, Ўзбекистон Республикаси Вазирлар Маҳкамаси томонидан белгиланадиган тартибга мувофиқ амалга оширади.

19-модда
Аудиторлик ташкилоти

19.1 Аудиторлик ташкилоти жамият билан тузилган шартномага мувофиқ қонун ҳужжатларида белгиланган тартибда жамият молия-хўжалик фаолиятининг текширилишини амалга оширади ва унга аудиторлик хулосасини тақдим этади.
19.2 Жамиятнинг молиявий ҳисоботида кўрсатилган ва акциядорларнинг умумий йиғилишига тақдим этиладиган молиявий ҳисоботдаги, бухгалтерия балансидаги, фойда ва зарарлар ҳисобварағидаги маълумотларнинг ишончлилиги мулкий манфаатлари жамият ёки унинг акциядорлари билан боглиқ бўлмаган аудиторлик ташкилоти томонидан тасдиқланган бўлиши керак.
19.3 Аудиторлик ташкилоти жамиятнинг молиявий ҳисоботи ва молияга доир бошқа ахборот ҳақидаги нотўғри хулосани ўз ичига олган аудиторлик хулосаси тузилганлиги оқибатида етказилган зарар учун жамият олдида жавобгар бўлади.

20-модда
Жамиятнинг корпоратив маслаҳатчиси

20.1 Жамиятнинг уставида жамият кузатув кенгашига ҳисобдор бўлган ва корпоратив қонун ҳужжатларига риоя этилиши устидан назорат қилиш вазифасини бажарувчи жамият корпоратив маслаҳатчиси лавозимини жорий этиш назарда тутилиши мумкин.
20.2 Жамият корпоратив маслаҳатчисининг фаолияти жамият кузатув кенгаши томонидан тасдиқланган низом асосида амалга оширилади.
20.3 Жамият корпоратив маслаҳатчи қуйидаги талабларнинг камида биттасига тўгри келиши керак:
- Ўзбекистон Республикаси олий таълим муассасаларида ёхуд Ўзбекистон Республикаси қонун ҳужжатларига мувофиқ, Ўзбекистон Республикасидаги таълимга тенглиги эътироф этилган хорижий давлат таълим муассасасида олинган олий иқтисодий маълумотга эга бўлиш;
- корпоратив бошқарув сертификатига эга бўлиши

21-модда
Йиллик ҳисоботларни тузиш, текшириш ва тасдиқлаш, жамият ҳужжатларини сақлаш тартиби

21.1 Жамият қонун ҳужжатларида белгиланган тартибда бухгалтерия ҳисобини юритиши ва молиявий ҳисобот тақдим этиши шарт.
21.2 Жамиятда бухгалтерия ҳисобининг ташкил этилиши, ҳолати ва ишончлилиги, тегишли органларга ҳар йилги ҳисобот ва бошқа молиявий ҳисоботлар, шунингдек жамиятнинг расмий веб-сайтида ва оммавий ахборот воситаларида акциядорларга, кредиторларга тақдим этиладиган жамият фаолияти тўгрисидаги маълумотлар ўз вақтида тақдим этилиши учун жавобгарлик жамият ижроия органининг раисини зиммасида бўлади.
21.3 Жамиятнинг молиявий ҳисоботида кўрсатилган ва акциядорларнинг умумий йигилишига тақдим этиладиган молиявий ҳисоботдаги, бухгалтерия балансидаги, фойда ва зарарлар ҳисобварағидаги маълумотларнинг ишончлилиги мулкий манфаатлари жамият ёки унинг акциядорлари билан боғлиқ бўлмаган аудиторлик ташкилоти томонидан тасдиқланган бўлиши керак.
21.4 Жамиятнинг йиллик ҳисоботи акциядорларнинг йиллик умумий йигилиши ўтказиладиган санадан ўн кундан кечиктирмай жамиятнинг кузатув кенгаши томонидан дастлабки тарзда тасдиқланиши лозим.
21.5 Жамият Халқаро молиявий ҳисобот стандартларига мувофиқ тузилган йиллик молиявий ҳисоботни у Халқаро аудит стандартларига мувофиқ ташқи аудитдан ўтказилганидан кейин, акциядорларнинг йиллик умумий йигилиши ўтказиладиган санадан камида икки ҳафта олдин эълон қилиши шарт.
21.6 Жамиятда ўтказилган корпоратив бошқарув тизимини мустақил баҳолаш натижаларини акциядорларининг йиллик умумий йигилишида кўриб чиқилади. (Ўзбекистон Республикаси Президентнинг 2015 йил 24 апрелдаги 840-сон Фармонига асосан)
21.7 Аудиторлик ташкилотининг СМК, СЙК ва уларнинг бажарилиши фоизларининг ҳисобланган миқдорини текшириш бўйича аудиторлик ташкилотининг профессионал консалтинг хизматларини кўрсатиш тўгрисидаги ҳисоботи ташкилотнинг ҳисобот йилидаги фаолияти натижалари билан бирга (акциядорлари (қатнашчилари)нинг ёки давлат корхоналари муассисларининг йиллик умумий йигилишида) кўриб чиқилади. (Вазирлар Маҳкамасининг 2015 йил 28 июлдаги 207-сон қарорига асосан)
21.8 Жамият:
- жамиятнинг уставини, уставга киритилган, белгиланган тартибда рўйхатдан ўтказилган ўзгартиш ва қўшимчаларни, жамиятни ташкил этиш тўгрисидаги қарорни, жамият давлат рўйхатидан ўтказилганлиги ҳақидаги гувоҳномани;
- жамиятнинг ўз балансидаги мол-мулкка бўлган ҳуқуқларини тасдиқловчи ҳужжатларни;
- акциядорларнинг умумий йигилиши ва жамиятнинг бошқа бошқарув органлари томонидан тасдиқланадиган ҳужжатларни;
- жамиятнинг филиали ёки ваколатхонаси ҳақидаги низомни;
- жамиятнинг йиллик ҳисоботини;
- эмиссиявий қимматли қоғозларни чиқариш тўгрисидаги қарорларни;
- акциялар эмиссияси рисоласини;

- бухгалтерия ҳисобига доир ҳужжатларни;
- тегишли органларга тақдим этиладиган молиявий ҳисоботларни;
- жамият акциядорлари умумий йиғилишларининг, кузатув кенгаши, тафтиш комиссияси (тафтишчиси) ва бошқаруви мажлисларининг баённомаларини, шунингдек жамият бошқарув раисининг буйруқларини;
- жамиятнинг аффилланган шахслари рўйхатларини;
- жамият акциядорларининг реестрларини;
- жамият тафтиш комиссиясининг (тафтишчисининг), аудиторлик ташкилотининг хулосалари ва ҳисоботларини, назорат қилувчи давлат органларининг текширувлари далолатномаларини сақлаши шарт.

Жамият қонун ҳужжатларига ва жамият уставига мувофиқ бошқа ҳужжатларни ҳам сақлаши шарт.

21.9 Жамият ушбу Устав 21.6-моддасида назарда тутилган ҳужжатлардан акциядорларнинг фойдаланиш имкониятини таъминлайди, бундан бухгалтерия ҳисобига доир ҳужжатлар, бошқарув мажлисларининг баённомалари, шунингдек жамият бошқарув раисининг буйруқлари ва жамият акциядорларининг реестри мустасно. Жамият акциядорнинг ёзма талабига кўра унга «Акциядорлик жамиятлари ва акциядорларниниг ҳуқуқларини ҳимоя қилиш тўғрисида»ги Қонунда назарда тутилган ҳужжатларнинг кўчирма нусхаларини ҳақ эвазига тақдим этиши шарт. Жамият сўралаётган ҳужжатларни акциядорга электрон шаклда тақдим қилишга ҳақли. Акциядорлар жамият ёки унинг фаолияти тўғрисидаги хизмат, тижорат сирини ёки қонун билан қўриқланадиган бошқа сирни ташкил этувчи ахборотни ошкор қилишга ҳақли эмас.

21.10 Акциялари фонд биржасининг биржа котировкаси варагига киритилган жамият Корпоратив ахборотнинг ягона порталида ва жамиятнинг расмий веб-сайтида бошқа юридик шахсларнинг 5 ва ундан ортиқ фоиз акцияларига (улушларига, пайларига) эгалик қилиши тўғрисидаги ахборотни эълон қилиши шарт. Бунда мазкур ахборот акциялар (улушлар, пайлар) олинган пайтдан эътиборан 72 соат ичида эълон қилиниши керак.

22-модда
Йирик битим тузиш ва жамиятнинг аффилланган шахслари билан битим тузиш.

22.1 Жамият томонидан мол-мулкни олиш ёки уни бошқа шахсга бериш ёхуд мол-мулкни бошқа шахсга бериш эҳтимоли билан боглиқ битим (шу жумладан қарз, кредит, гаров, кафиллик) ёки ўзаро боғланган бир нечта битим, агар бошқа шахсга берилаётган мол-мулкнинг ёки олинаётган мол-мулкнинг баланс қиймати бундай битимларни тузиш тўғрисидаги қарор қабул қилинаётган санада жамият соф активлари миқдорининг ўн беш фоизидан ортиғини ташкил этса, йирик битим деб ҳисобланади, кундалик хўжалик фаолиятини юритиш жараёнида тузиладиган битимлар ҳамда акцияларни ва бошқа қимматли қоғозларни жойлаштириш билан боглиқ бўлган битимлар бундан мустасно.

22.2 Жамиятнинг йирик битими предмети бўлган мол-мулкнинг бозор қиймати деганда мол-мулкнинг энг эҳтимол тутилган нархи тушунилиб, ушбу қиймат бўйича мазкур мол-мулк очиқ бозорда битимнинг тарафлари барча зарур ахборотга эга бўлган ҳолда ўз манфаатлари йўлида оқилона ва ихтиёрий равишда ҳаракат қиладиган рақобат шароитида бошқа шахсга берилиши мумкин, битим нархининг баланд-пастлигида эса бирор-бир фавқулодда ҳолатлар, шу жумладан, тарафлардан бирининг ушбу битимга қўшилиш мажбурияти акс этмайди. Жамият мол-мулкининг бозор қийматини аниқлаш учун битимнинг тарафлари томонидан баҳоловчи ташкилот жалб этилиши мумкин.

22.3 Баланс қиймати ёки олиш қиймати битим тузиш тўғрисида қарор қабул қилинаётган санада жамият соф активлари миқдорининг ўн беш фоизидан эллик фоизигачасини ташкил этувчи мол-мулк хусусида йирик битим тузиш тўгрисидаги қарор жамият кузатув кенгашининг аъзолари томонидан бир овоздан қабул қилинади, бунда кузатув кенгашидан чиқиб кетган аъзоларнинг овози инобатга олинмайди.

22.4 Йирик битим тузиш масаласи бўйича жамият кузатув кенгашининг якдиллигига эришилмаган тақдирда йирик битим тузиш тўғрисидаги масала акциядорларнинг умумий йиғилиши ҳал қилиши учун олиб чиқарилади.

22.5 Баланс қиймати ёки олиш қиймати битим тузиш тўгрисида қарор қабул қилинаётган санада жамият соф активлари миқдорининг эллик фоизидан ортигини ташкил этувчи мол-мулк хусусида йирик битим тузиш тўгрисидаги қарор акциядорларнинг умумий йигилиши томонидан қабул қилинади.

22.6 Йирик битим жамият акциядорларининг умумий йиғилиши ёки кузатув кенгаши ушбу битим бўйича қарор қабул қилганидан кейин жамиятнинг ижроия органи томонидан амалга оширилади. Бунда йирик битим тузиш тўғрисидаги қарор Ўзбекистон Республикаси қонун ҳужжатларига мувофиқ баҳоловчи ташкилот томонидан аниқланган мол-мулкнинг бозор баҳосини ҳисобга олган ҳолда мустақил ташқи аудиторлик ташкилоти шартлари асосида мажбурий тартибда ўрганиш ўтказиш орқали қабул қилинади.
22.7 Жамият битим тузишидан манфаатдор шахслар мазкур жамиятга нисбатан аффилланган шахслар деб эътироф этилади.

Қуйидагилар жамиятнинг аффилланган шахслари деб эътироф этилади:

1) ушбу жамиятнинг йигирма фоиз ва ундан ортиқ фоиз акцияларига эгалик қилувчи юридик шахс;

2) ушбу жамиятнинг йигирма фоиз ва ундан ортиқ фоиз акцияларига яқин қариндошлари билан биргаликда эгалик қилувчи жисмоний шахс;

3) ушбу жамият кузатув кенгашининг аъзоси, жамият директорининг ёхуд жамият бошқаруви аъзосининг ваколатларини амалга ошираётган шахс;

4) ушбу жамият қайси юридик шахс устав фондининг (устав капиталининг) йигирма фоизи ва ундан ортиқ фоизига эгалик қилса, ўша юридик шахс;

5) ушбу жамиятнинг шўъба хўжалик жамияти бўлган ёки ушбу жамият қайси жамиятнинг шўъба хўжалик жамияти бўлса, ўша жамиятнинг шўъба хўжалик жамияти бўлган юридик шахс;

6) ушбу жамият устав фондининг (устав капиталининг) йигирма фоизи ва ундан ортиқ фоизига эгалик қилувчи айни бир шахс қайси юридик шахс устав фондининг (устав капиталининг) йигирма фоизи ва ундан ортиқ фоизига эгалик қилса, ўша юридик шахс;

7) ушбу жамият кузатув кенгашининг камида учдан бир қисмини ташкил этувчи айни бир шахслар ва уларнинг яқин қариндошлари қайси юридик шахс кузатув кенгашининг камида учдан бир қисмини ташкил этса, ўша юридик шахс;

8) ушбу жамиятнинг директори ёхуд бошқарув аъзоси бўлган айни бир шахс ёки унинг яқин қариндошлари қайси юридик шахс ижроия органининг раҳбари вазифасини амалга ошираётган бўлса, ўша юридик шахс;

9) яқин қариндошлари билан биргаликда ушбу жамият кузатув кенгашининг камида учдан бир қисмини ташкил этувчи шахс қайси юридик шахс раҳбарининг ёки ижроия органи аъзосининг вазифасини амалга ошираётган бўлса, ўша юридик шахс;

10) ушбу жамият директорининг ёки бошқарув аъзосининг ваколатларини амалга ошираётган шахс яқин қариндошлари билан биргаликда қайси юридик шахс жамият кузатув кенгашининг камида учдан бир қисмини ташкил этса, ўша юридик шахс;

11) ушбу жамият билан битта хўжалик бирлашмасига кирувчи юридик шахс.

22.8 Қуйидагилар жамиятнинг аффилланган шахси бўлган акциядор - жисмоний шахснинг аффилланган шахслари деб эътироф этилади:

1) ушбу жисмоний шахс ва (ёки) унинг яқин қариндошлари қайси юридик шахс устав фондининг (устав капиталининг) йигирма фоизи ва ундан ортиқ фоизига эгалик қилса, ўша юридик шахс;

2) ушбу акциядор ёки унинг яқин қариндошлари қайси юридик шахс кузатув кенгашининг аъзоси бўлса, ўша юридик шахс;

3) ушбу акциядор ёки унинг яқин қариндошлари қайси юридик шахсда ижроия органининг аъзоси ваколатларини амалга ошираётган бўлса, ўша юридик шахс.

22.9 Аффилланган шахс жамият билан битим тузишда аффилланган эканлиги тўғрисида тузилиши кутилаётган битим ҳақидаги маълумотларни, шу жумладан, битимда иштирок этаётган шахслар, битим предмети тўғрисидаги маълумотларни, тегишли шартноманинг муҳим шартларини батафсил кўрсатган ҳолда ёзма билдириш юбориш орқали жамиятни хабардор этиши шарт.

22.10 Аффилланган шахслар билан тузилган битимлар тўғрисидаги ахборот, шу жумладан, аффилланган шахсларнинг ёзма билдиришлари ва битимлар бўйича қабул қилинган қарорларнинг тўлиқ таърифлари ҳамда қарор қабул қилган шахслар тўғрисидаги маълумотлар жамият йиллик ҳисоботининг бир қисми бўлади.

22.11 Жамиятнинг аффилланган шахси билан тузиладиган битим тўғрисидаги, тузилиши кутилаётган битим тарафининг ёзма билдиришида кўрсатиладиган ахборот жамиятнинг ижроия органи ва ички аудит хизмати (агар у мавжуд бўлса) томонидан ўрганилади. Жамиятнинг ижроия органи томонидан ўрганиш ёзма билдириш олинганидан кейин уч иш куни ичида

амалга оширилади. Директорнинг (бошқарув раисининг) қарорига кўра мазкур битимни ўрганишга қўшимча равишда жамиятнинг бошқа ходимлари жалб қилиниши мумкин.
22.12 Аффилланган шахс билан тузилиши кутилаётган битимни жамият ижроия органи ва ички аудит хизмати томонидан ўрганиш натижалари баённома билан расмийлаштирилади ва битимни ўрганишда иштирок этган барча шахслар томонидан имзоланади. Баённомада битимнинг юридик, молиявий, техник ва бошқа муҳим жиҳатлари ҳамда унинг жамият фаолиятига кўрсатиши мумкин бўлган таъсири назарда тутилган бўлиши керак.
22.13 Жамиятнинг ижроия органи жамият кузатув кенгашини аффилланган шахс билан тузилиши кутилаётган битимни ўрганиш натижалари баённомасини илова қилган ҳолда ёзма шаклда хабардор қилади.
22.14 Жамиятнинг кузатув кенгаши аффилланган шахс билан тузиладиган битим тўғрисидаги ахборотни ўрганади ва аффилланган шахснинг ёзма билдириши жамиятга келиб тушган санадан эътиборан ўн беш кундан кечиктирмай битим бўйича қарор қабул қилади. Бунда, жамиятнинг аффилланган шахси билан битимлар тузиш тўғрисидаги қарори жамиятнинг соф активлари миқдорининг ўн ёки ундан ортиқ фоизини ташкил этса, ҳолда бундай қарор Ўзбекистон Республикаси қонун ҳужжатларига мувофиқ баҳоловчи ташкилот томонидан мол-мулкнинг бозор қийматини ҳисобга олган ҳолда аниқланган мустақил ташқи аудиторлик ташкилоти шартлари асосида мажбурий тартибда ўрганиш ўтказиш орқали қабул қилинади.
22.15 Агар жамият кузатув кенгашининг икки ва ундан ортиқ аъзоси аффилланган шахс бўлса, битим бўйича қарор ушбу Қонунда белгиланган тартибда ва муддатларда акциядорларнинг умумий йиғилиши томонидан қабул қилинади.
22.16 Жамиятнинг аффилланган шахси жамиятнинг кузатув кенгаши ёки акциядорларнинг умумий йиғилиши мазкур битим юзасидан қарор қабул қилаётганда муҳокамада иштирок этишга ҳақли эмас ва овоз бериш ҳуқуқига эга эмас.
22.17 Аффилланган шахс билан тузилаётган битимни маъқуллаш ҳақидаги қарор мажлисда иштирок этаётган жамият кузатув кенгаши аъзолари томонидан бир овоздан ёхуд акциядорларнинг умумий йиғилишида иштирок этаётган акциядорларнинг малакали кўпчилик овози билан қабул қилинади.
22.18 Жамиятнинг ижроия органи тузилиши кутилаётган битим тарафини аффилланган шахс билан тузилаётган битим бўйича қабул қилинган қарор ҳақида ёзма шаклда хабардор қилади.
22.19 Агар аффилланган шахс билан тузилаётган битим айни бир вақтда йирик битим бўлса, битимни тузиш тартибига ушбу Қонуннинг 8-бобида белгиланган йирик битим тузишга доир қоидалар қўлланилади.
22.20 Жамиятнинг кузатув кенгаши ёки акциядорларнинг умумий йиғилиши аффилланган шахс билан келгусида жамият томонидан кундалик хўжалик фаолияти жараёнида акциядорларнинг кейинги йиллик умумий йиғилишигача бўлган даврда тузилиши мумкин бўлган битимни (битимларни) маъқуллаш ҳақида қарор қабул қилишга ҳақли.

23-модда
Жамиятни қайта ташкил этиш

23.1 Жамиятни қайта ташкил этиш акциядорлар умумий йиғилишининг қарорига кўра қўшиб юбориш, қўшиб олиш, бўлиш, ажратиб чиқариш ва ўзгартириш шаклида амалга оширилади. Жамиятни қайта ташкил этиш тартиби Ўзбекистон Республикаси “Акциядорлик жамиятлари ва акциядорлар ҳуқуқларини ҳимоя қилиш тўғрисида”ги Қонуннинг 93-97 моддаларига асосан амалга оширилади.
23.2 Янгидан вужудга келган юридик шахслар давлат рўйхатидан ўтказилган пайтдан эътиборан жамият қайта ташкил этилган деб ҳисобланади, бундан қўшиб олиш шаклида қайта ташкил этиш мустасно.

Жамият бошқа юридик шахсга қўшиб юбориш йўли билан қайта ташкил этилганда рўйхатдан ўтказувчи орган қўшиб юборилган юридик шахснинг (жамиятнинг) фаолияти тугатилганлиги ҳақидаги ёзувни юридик шахсларнинг ягона давлат реестрига киритган пайтдан эътиборан жамият қайта ташкил этилган деб ҳисобланади.
23.3 Қайта ташкил этиш натижасида янгидан вужудга келган юридик шахсларни давлат рўйхатидан ўтказиш ҳамда қайта ташкил этилган юридик шахсларнинг фаолияти тугатилганлиги тўғрисидаги ёзувни киритиш қонун ҳужжатларида белгиланган тартибда амалга оширилади.

23.4 Қайта ташкил этиш тўғрисида қарор қабул қилинган санадан эътиборан ўттиз кундан кечиктирмай жамият ўз кредиторларини бу ҳақда ёзма шаклда хабардор этади. Кредитор жамиятдан мажбуриятларни тугатишни ёки муддатидан илгари бажаришни ҳамда зарарларнинг ўрнини қоплашни қуйидаги муддатларда ёзма равишда хабардор этиш орқали талаб қилишга ҳақли:

- қўшиб юбориш, қўшиб олиш ёки ўзгартириш шаклида қайта ташкил этиш ҳақидаги ёзма билдириш жамият томонидан кредиторга юборилган санадан эътиборан ўттиз кундан кечиктирмай;
- бўлиш ёки ажратиб чиқариш шаклида қайта ташкил этиш ҳақидаги ёзма билдириш жамият томонидан кредиторга юборилган санадан эътиборан олтмиш кундан кечиктирмай.

23.5 Рўйхатдан ўтказувчи орган қайта ташкил этиш натижасида тугатилаётган жамият қимматли қоғозларининг чиқарилиши давлат рўйхатидан ўтказилганлиги бекор қилинганидан, шунингдек у юридик шахсларнинг ягона давлат реестридан чиқарилганидан кейин янгидан вужудга келган юридик шахсларни давлат рўйхатидан ўтказишни амалга оширади.

23.6 Жамиятнинг тугатилиши ҳуқуқ ва мажбуриятларни ҳуқуқий ворислик тартибида бошқа шахсларга ўтказмаган ҳолда жамият фаолиятини тугатишга сабаб бўлади. Жамиятни тугатиш тартиби Ўзбекистон Республикаси “Акциядорлик жамиятлари ва акциядорлар ҳуқуқларини ҳимоя қилиш тўғрисида”ги Қонуннинг 98-101 моддаларига асосан амалга оширилади.

23.7 Жамият ихтиёрий равишда тугатилган тақдирда, тугатилаётган жамиятнинг кузатув кенгаши жамиятни тугатиш ва тугатувчини ёки тугатиш комиссиясини тайинлаш тўғрисидаги масалани акциядорларнинг умумий йиғилиши ҳал қилиши учун олиб чиқади. Ихтиёрий равишда тугатилаётган жамият акциядорларининг умумий йиғилиши жамиятни тугатиш ва тугатувчини тайинлаш ҳақида қарор қабул қилади. Жамият суднинг қарорига кўра тугатилаётганда тугатувчини тайинлаш қонун ҳужжатларида белгиланган тартибда амалга оширилади.

Мазкур уставда кўрсатилмаган жамият фаолиятига тегишли бўлган масалалар Ўзбекистон Республикаси «Акциядорлик жамиятлари ва акциядорлар ҳуқуқларини ҳимоя қилиш тўғрисида»ги Қонунга ва Ўзбекистон Республикасининг бошқа қонуний хужжатларига асосан ҳал қилинади.